BUSQUE EN NUESTRAS PAGINAS NUMERO CLAVE PARA GANAR $ 1.000 CON SU DOCUMENTO, MAS 1.000 CREDITOS

RECARGO ENVIO AL INTERIOR $ 0,20
Registro de la Propiedad Intelectual Nº 962.456

crónica 6ª

FIRME JUNTO AL PUEBLO

AÑO XXXVIII - BUENOS AIRES, JUEVES 18 DE JULIO DE 2002 - Nº 13.525 - $ 1,20

TRIPLE SECUESTRO

Una docente, su bebita y su padre vivieron una verdadera odisea en José C. Paz; el hijo del dueño de una fábrica de Haedo estuvo raptado 13 horas; joven secuestrado en Ramos Mejía fue abandonado en Mercedes; como si esto fuera poco hubo un degollado en Pablo Podestá, un comerciante fue acuchillado en Barrio Norte, un joven resultó herido de 4 disparos al ser asaltado en Lanús y 3 pibes balearon a un policía en Merlo

Unos cuatrocientos jóvenes destrozaron y saquearon la casa del diputado José "Pepe" Figueroa, en Santiago del Estero. Como se observa en la foto, su automóvil fue literalmente destruido. Menem suspendió el viaje de mañana a esa provincia.

GUERRA EN EL PJ

HOY, CUPON INVITACION PARA INGRESAR A LOS NODOS DE LA RED GLOBAL DE TRUEQUE

IMPRESO EN OFFSET
Concesión Nº 7429

ROTUNDA NEGATIVA OFICIAL A DEVOLVER EL 13% A PASIVOS Y EMPLEADOS PUBLICOS

Crece la bronca de estatales

Ganan la calle para protestar contra la "discriminación salarial"

En respuesta a la firme negativa oficial respecto de la devolución del 13 por ciento salarial rebajado al gremio, los empleados estatales porteños se concentraron hoy, pasado el mediodía, frente al palacio de Gobierno de la Ciudad para insistir con su reclamo, exigir la regularización de los agentes contratados y repudiar la exclusión del sector público del aumento de 100 pesos decretado ayer.

Con la manifestación de hoy, la seccional metropolitana de la Asociación Trabajadores del Estado (ATE) puso en marcha un plan de lucha para recuperar el 13 por ciento salarial recortado por el gobierno del ex presidente Fernando de la Rúa y conseguir la estabilidad laboral de los que prestan servicios bajo contrato. Además, y con motivo del aumento no remunerativo de 100 pesos asignado ayer por decreto a los asalariados del sector privado, ATE repudió la exclusión de sus afiliados de dicho beneficio, que regirá sólo hasta diciembre próximo.

De la protesta participaron agentes de los organismos del Poder Ejecutivo Nacional, entes descentralizados como el Pami y del área sanitaria, entre otros. Los manifestantes cortaron la Avenida de Mayo bajo vigilancia policial, sin que se produjeran incidentes.

El reclamo del polémico 13 por ciento fue rechazado hoy por el jefe de Gabinete, Alfredo Atanasof, al afirmar que el gobierno "no está en condiciones" de restituirlo. Sin embargo, aclaró que "si fuera por el gobierno, hoy mismo se les devolvería ese 13 por ciento". También el ministro de Economía, Roberto Lavagna, reiteró que no habrá devolución del 13 por ciento salarial rebajado por ley del Congreso. La rebaja fue aplicada a los haberes superiores a los mil pesos, perjudicando a los agentes de mayor antigüedad y jerarquía.

El secretario general de ATE-Capital Federal, Pablo Michelli, al hablar hoy con el periodismo fundamentó el reclamo salarial señalando que "nuestros haberes fueron pulverizados por la devaluación y la inflación del primer semestre del año". El sindicalista destacó que la concentración de hoy "es para exigir al Estado la prestación normal de los servicios básicos", rechazando la pretensión del FMI de que la Argentina se resigne a "administrar la miseria", en lugar de "dar una verdadera solución".

Michelli se quejó de la situación de los agentes bajo contrato, el cual se renueva mensualmente e impone la obligación de que el trabajador/a pague de su bolsillo el monotributo. A diferencia de las ventajas que tienen los evasores y morosos de otros sectores, los estatales pueden perder el empleo si no pagan puntualmente ese impuesto. Además de la rebaja salarial del 13 por ciento, el gremio ha perdido adicionales que formaban parte del haber mensual.

Por su parte, el ministro Roberto Lavagna reiteró anoche que el gobierno "no" estudia restituir el recorte del 13 por ciento de los salarios estatales que aplicó el gobierno de Fernando de la Rúa.

"No y terminantemente no", dijo Lavagna sobre la eliminación de la rebaja salarial, al ser consultado en un programa de televisión. De esta manera, el ministro echó por tierra la promesa del presidente Eduardo Duhalde, quien al asumir en enero pasado anticipó que se restituiría el controvertido 13 por ciento a los agentes del Estado. Esta rebaja fue decretada y posteriormente sancionada por el Congreso nacional en el 2000, lo cual fue también una marcha atrás del gobierno aliancista respecto de sus promesas electorales.

SALIO AUMENTO PARA JUBILADOS Y PRIVADOS

Desde el 1º de julio, los trabajadores del sector privado (con excepción de agrarios y servicio doméstico) comprendidos en convenios colectivos recibirán un incremento salarial de 100 pesos de carácter no remunerativo, el cual tendrá vigencia hasta diciembre del año que corre, en tanto que desde agosto la jubilación mínima será de 200 pesos, sin incluir las asignaciones familiares.

Estos beneficios fueron decretados ayer por el presidente Eduardo Duhalde, quien firmó ambas normas legales en su casa particular de la localidad bonaerense de Lomas de Zamora. Los textos de los decretos fueron llevados hasta ese lugar por el secretario de Legal y Técnica, Antonio Arcuri, informaron fuentes oficiales. El aumento salarial para los trabajadores activos fue oficializado por Decreto de necesidad y urgencia número 1273, y establece el beneficio acordado por el Poder Ejecutivo, la CGT y la Unión Industrial Argentina (UIA). Las empresas que hayan otorgado aumentos de salario por encima de ese monto en el primer semestre del año, según el decreto, no están obligadas a cumplir con el pago del aumento en cuestión. De los 100 pesos del incremento, el empleado aportará 2,70 pesos a la obra social durante los seis meses de vigencia de aquél, mientras que al empleador le corresponde aportar 5,40 pesos. Este aumento no tendrá carácter remunerativo, o sea que no entra en el cálculo de la indemnización ni del haber previsional, caducando en diciembre próximo.

Por medio del Decreto 1275, Duhalde también oficializó el haber previsional mínimo de 200 pesos, lo cual significa que se beneficiarán con la medida los jubilados y pensionados que estén cobrando haberes por debajo de esa suma. Por ejemplo, el que cobre 150 pesos mensuales, recibirá un incremento de 50 pesos, hasta completar el nuevo "piso" de 200 pesos. Esta mejora, según se explicó de manera oficiosa, fue posible mediante la reestructuración del presupuesto de la Administración Nacional de la Seguridad Social, de la que fueron eliminadas las jubilaciones "truchas" y los gastos superfluos. El Decreto 1275 prescribe que si la Anses careciese de fondos para garantizarla, se modificaría el Presupuesto. En lo que atañe al incremento salarial provisorio, la ministra de Trabajo, Graciela Camaño, destacó que se trata del "resultado de dos meses de intenso esfuerzo" en las negociaciones con sindicalistas y empresarios.

REMEDIOS

Llega donación italiana

Una donación de medicamentos e insumos hospitalarias proveniente de Italia y valuada en un monto cercano al millón de pesos arribaba hoy al aeropuerto internacional de Ezeiza.

Según informó el Programa Redes de la Cancillería, que coordina las donaciones de ayuda humanitaria que recibe el país, los materiales serán destinados a distintas provincias, en el marco del convenio que la región del Veneto, Giunta Regionale de Italia, tiene firmado con la Argentina. La donación la efectúa el Departamento Farmacéutico de la Región del Veneto en el ámbito del acuerdo, en materia de cooperación e intercambio científico y cultural. El primer envío consiste en parte de un equipo hospitalario y medicamentos que serán destinados en un 60 por ciento del total al gobierno de la provincia de Buenos Aires, un 20 por ciento para Santa Fe y otro 20 por ciento para el municipio de Río Cuarto, Córdoba. El acto de recepción se efectuará en la sala de reuniones que la empresa Edcadassa posee en el Aeropuerto Internacional de Ezeiza y estará encabezada por la coordinadora del programa Redes, María Aurora Duhalde, por el coordinador del Programa de Cooperación con la Región del Veneto, Manuel González, y por el representante del Sistema Socio Sanitario del Veneto, Giuseppe Solomita.

Hilda Duhalde y Camaño pidieron datos de los planes trabajar.

Chiche quiere que trabajen

La Coordinadora del Consejo Nacional de Políticas Sociales, Hilda "Chiche" Duhalde, advirtió que el gobierno "exigirá la contraprestación" del trabajo a los beneficiarios de los planes sociales, e indicó que sólo el "60 por ciento" lo hace en la actualidad porque "algunas provincias no presentan las bases de activos y pasivos", solicitadas por el Ministerio de Trabajo. En una conferencia de prensa realizada en la sede de la cartera laboral -Alem 650- la primera dama, junto a la ministra Graciela Camaño, se quejó porque las provincias de Corrientes, Entre Ríos, Formosa, Chaco, Tierra del Fuego, Santa Cruz y Chubut, "no envían las presentaciones de activos y pasivos" que permitan controlar el funcionamiento del plan.

"Chiche" Duhalde sostuvo que "estamos controlando municipio por municipio, provincia por provincia, para saber quiénes deben ser beneficiarios y quiénes no".

La esposa del presidente hizo hincapié en que "esto no es un subsidio -en referencia a los planes Jefes y Jefas de Hogar- sino que debe tener una contracara que es la prestación y necesitamos saber quiénes están cumpliendo".

"Es muy importante que todos figuren en el registro porque cuando termine el análisis ese registro único servirá para todos los ministerios y así se podrán completar las prestaciones en otras áreas como salud y educación", agregó "Chiche" Duhalde.

En este punto, colaboradores del programa informaron que se constataron "20 mil bajas" de beneficiarios en 20 días gracias al entrecruzamiento de datos relacionados con el desempleo, los fallecidos, y los activos.

PRIVILEGIOS NO SE TOCAN

Debate en Congreso pero es difícil que se eliminen jubilaciones "especiales"

El dictamen de mayoría y los de minoría que eliminan con distintos alcances las jubilaciones de privilegio, comenzaron a ser firmados ayer por los integrantes de la Comisión de Presupuesto y Hacienda de la Cámara de Diputados.

Sin embargo, a la luz de la imposibilidad exhibida por los legisladores de las distintas bancadas de salvar las discrepancias que existen en torno de esta iniciativa, impulsada por Poder Ciudadano, lo cierto es que se avizoran escasas las chances de que a corto plazo prospere un debate en el recinto.

De hecho, incluso el dictamen de mayoría -que cosechó el compromiso de firma por parte de los diputados del PJ y de la UCR- incluye disidencias parciales que pronostican desde el vamos que, llegado el caso de que se produzca una discusión del tema en el recinto, el debate resultará ríspido y complicado.

Si bien la semana pasada los integrantes de la Comisión de Presupuesto y Hacienda se habían propuesto intentar unificar criterios para lograr un proyecto único, finalmente, en la reunión de ayer, se resolvió pasar a la firma los siete dictámenes de debido a la persistencia de los distintos criterios.

Sustancialmente, las diferencias se centran en los diversos alcances que le dan la derogación de las jubilaciones de privilegio, dado que desde algunos sectores -fundamentalmente desde el ARI- sostienen la necesidad de excluir a los regímenes especiales que rigen para docentes e investigadores científicos.

De acuerdo con lo acordado en la Comisión de Presupuesto, los diputados completarían la firma de los dictámenes antes de mañana, con el objetivo de que quede en condiciones de ser tratado en el recinto una vez que se cumpla el plazo reglamentario de siete días hábiles luego de su publicación.

El dictamen de mayoría que había sido emitido a mediados de junio por la Comisión de Previsión y Seguridad Social -que será respaldado ahora por radicales y justicialistas de Presupuesto- establece la derogación a futuro de las jubilaciones de privilegio y un tope de 3100 pesos a esos haberes.

En la actualidad, se encuentran vigentes más de 9263 jubilaciones de privilegio, con un haber promedio de 4038 pesos que representan un gasto anual de 486 millones de pesos, con un piso de 3100 pesos y un tope de 8700 pesos.

- **Medicamentos:** Dispersiones en los precios de los medicamentos superiores al 500%, según la marca con que se comercialicen, fueron advertidas a partir de un relevamiento realizado por la liga Acción del Consumidor (Adelco), entidad que defendió la utilización de genéricos para la prescripción de los remedios.

- **Evacuados por nieve:** El gobierno de Salta decidió evacuar al interventor de la Aduana de la localidad de Socompa, en el límite con Chile, debido a las intensas tormentas de nieve y viento que se registran en el departamento Los Andes, oeste del territorio salteño en la zona cordillerana. Las nevadas dejaron parcialmente aislada la localidad de Socompa y el paso fronterizo está interrumpido por la cantidad de nieve acumulada.

- **Ballena en peligro:** Efectivos de Prefectura Naval de Necochea debieron realizar un operativo cerrojo Quequén para evitar que una ballena franca lograra internarse completamente en el río. Los prefectos se subieron a un gomón semirígido con él que lograron interponerse ante el animal. Así lograron salvarle la vida a la ballena, que medía alrededor de 15 metros y que, si seguía su tránsito por el río, podría haber quedado varada.

- **Paseo ecológico:** En el Municipio de San Martín, la Unión Vecinal pro Paseo Ecológico, Comunitario, Cultural y Deportivo inauguró el pasado 14 de julio un espacio público que llevará el nombre del cardiocirujano trágicamente fallecido René Favaloro. El predio está emplazado en la calle 98 entre 15 y 17 de Villa Zagala.

VIOLENTO ATAQUE A COLECTIVEROS

Destrozos en la fachada, cristales rotos, un patrullero destruido y numerosos heridos y contusos fue el saldo de una violenta refriega generada en el interior de la sede central de la Unión Tranviarios Automotor de Córdoba, donde decenas de individuos presuntamente vinculados de manera directa al gremio intentaron desalojar por la fuerza a los trabajadores que permanecen ocupando el edificio en repudio a la paralización de tres corredores. Los incidentes se produjeron mientras se cumple un paro en la circulación de ómnibus que si bien no es total, mantiene sin servicio a un tercio de la población cordobesa.

Una treintena de personas ingresó abruptamente en horas de esta madrugada a la sede de la UTA de Córdoba, que permanecía ocupada por choferes involucrados en el conflicto que mantiene a un tercio de lo usuarios sin servicio hace 17 días. Estos sujetos -presuntamente adherentes a la conducción oficial del gremio- entraron arrojando piedras para romper vidrios y dañar un móvil policial, motivo por el cual se generaron momentos de mucha tensión y algunos participantes de la batahola sufrieron heridas. Una vez entrada la mañana la situación era de calma en el lugar, mientras se esperaba que se ponga en marcha un principio de solución al sector en conflicto, luego de que la Municipalidad formalizara la decisión de hacerse cargo del servicio ahora paralizado.

Hasta ayer nueva asamblea de los choferes del transporte urbano de pasajeros que están en conflicto por la paralización de tres corredores, habían aceptado finalmente la propuesta oficial de municipalizar en forma temporaria el servicio, al menos hasta encontrar otra prestataria que se haga cargo. La firma del acuerdo se formalizaría durante la jornada de hoy -aunque ahora, tras los incidentes, no sabe- lo que significaría la inmediata normalización del servicio después de una semi-paralización que se extendió durante 17 días. De todos modos, tras la negativa expresada por el nutrido grupo que sigue ocupando la sede del distrito local de la Unión Tranviarios Automotor (UTA), los trabajadores se reunieron nuevamente en asamblea para volver a analizar la municipalización de los corredores. Al cabo de una ardua discusión, la propuesta de municipalizar los corredores Rojo, Verde y anillos de Circunvalación, que abarcan el 40 por ciento del servicio, fue aceptada por amplia mayoría, según lo revelado a la prensa por el secretario adjunto de UTA, Oscar Giambartolomei. El dirigente precisó que el acuerdo, que será ratificado ante las autoridades de la Secretaría de Trabajo de la provincia, le asegura trabajo a 863 choferes, comprendiendo tanto los que estaban en conflicto como los que están subsidiados por el municipio.

Desde el ámbito municipal las negociaciones fueron encabezadas por el secretario de Infraestructura, Heriberto Martínez, quien anunció que se normalizarán las funciones en los tres corredores, agregando que el acuerdo podría prorrogarse por otros 45 días. Por su parte, la Fiscal de Instrucción de Feria, Liliana Sánchez, quien había intimado a los ocupantes de la sede gremial a desalojar el lugar, reiteró que insistirá en su propósito, aunque un vocero del grupo que se mantiene en el interior del edificio afirmó que se irán cuando se firme el acuerdo.

Grupo no identificado quiso echar a choferes que ocupan sede de la UTA en Córdoba; heridos y destrozos

Bancarios a chorizo limpio

MAR DEL PLATA.- Cerca de 40 empleados de la sucursal local del Banco de Edificadora de Olavarría, que se encuentra suspendido desde el 19 de junio último, realizaron una "choriceada" frente a la entidad, en defensa de sus fuentes de trabajo, informaron voceros gremiales.

"Esta protesta es para que la sociedad conozca los pormenores de nuestra situación y en defensa de nuestras fuentes de trabajo, amenazadas por esta situación", dijo el delegado gremial de la entidad, Fernando Franco.

La protesta, que comenzó poco antes de las 13 de ayer, se extendió hasta pasadas las 14 frente a la entidad situada en calle San Luis entre Belgrano y Rivadavia, en el microcentro marplatense.

Allí los empleados hicieron fuego en una parrilla portátil e improvisaron una "choriceada", mientras repartían volantes a los peatones y a los automóviles que pasaban por calle San Luis.

LOS MAESTROS AVISARON QUE VAN A DAR PELEA

Los docentes bonaerenses realizaron ayer una jornada de "lucha contra el hambre" en las escuelas de toda la provincia que incluyó ollas populares, clases públicas y la instalación de carpas educativas.

María Reigada, directora de la escuela 67 de Virrey Del Pino, dijo que "hoy el tema que convoca a los docentes junto a los padres es el de la alimentación de los chicos" por eso "la jornada de trabajo se transformó en un momento de pelea".

La docente explicó que "los padres fueron convocados para realizar un olla popular y un abrazo a la escuela, porque en este establecimiento el 90 por ciento de los padres está sin trabajo y la única comida que reciben los chicos es el almuerzo que se sirve en el comedor escolar". La jornada de lucha docente fue convocada por el SUTEBA (Sindicato Unico de Trabajadores de la Educación de Buenos Aires) de acuerdo con lo resuelto en el congreso de la CTERA (Confederación de Trabajadores de la Educación de la República Argentina).

En el partido de La Matanza, la olla popular de la Escuela 172 de Isidro Casanova reunió a más de mil personas entre alumnos padres y docentes, también participaron de la protesta desocupados de la Corriente Clasista y Combativa y de la Federación Tierra y Vivienda.

Otras ollas populares se instalaron en la Escuela 403 de Boulogne, en el barrio Ricardo Rojas de Tigre, en las escuelas 62, 44, 27 y 45 de Florencio Varela. En las escuelas del partido de Quilmes se realizaron ollas populares y clases públicas y en San Fernando se instaló en la plaza principal una carpa donde se concentraron alumnos, padres y docentes del distrito. Mientras tanto, en el Campamento Educativo instalado frente a la Dirección General de Escuelas en la ciudad de La Plata desde el 10 de junio, se realizó una olla popular con la presencia de docentes, alumnos y una delegación de las Madres de Plaza de Mayo.

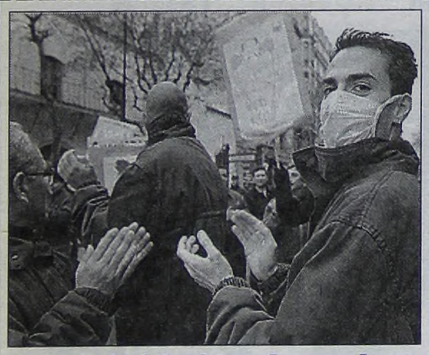

Insalubridad en los subtes

Trabajadores de todas las líneas de Subterráneos que funcionan en la ciudad de Buenos Aries realizaron una protesta en la jornada de ayer.

Lo que piden es que se tomen las medidas necesarias para evitar que sigan sufriendo condiciones laborales insalubres. Los ruidos llegan a niveles realmente insoportables para usuarios y trabajadores. Los que utilizan el subte para viajar sufren esta agresión durante apenas unos minutos, pero quienes pasan toda su jornada laboral en las formaciones son víctimas de un tremendo daño en su salud. Por eso reclaman que funcionarios y empresarios busquen una solución urgente.

ENOJADOS

Ofensiva yerbatera

POSADAS, Misiones.- Productores yerbateros cortaron ayer el tránsito en la ruta nacional 14, y bloquearon todos los accesos a la Casa de Gobierno provincial, para reclamar la designación inmediata de las autoridades del Instituto Nacional de la Yerba Mate (INYM).

La entrada principal a la "Rosadita", nombre con el que se denomina a la Casa de Gobierno misionera, estaba a media mañana literalmente bloqueada por una máquina agrícola similar a una topadora, y el resto de los accesos con tractores.

Después de haber logrado que el gobierno nacional reglamente el funcionamiento del INYM que tendrá por tarea estabilizar el precio del producto, los yerbateros anunciaron que endurecerían las protestas para garantizar la designación de sus autoridades, en las que estarán representados.

Preocupa al gremialismo que no haya un candidato

El presidente Eduardo Duhalde y los principales referentes de la CGT disidente, el camionero Hugo Moyano y el colectivero Juan Manuel Palacios, se reunieron para analizar la crisis generada en el peronismo ante la falta de un candidato "unificador" y cómo lograr una transición sin conflictos sociales. La reunión, informaron fuentes sindicales, se realizó ayer a la mañana en el domicilio de Duhalde en Lomas de Zamora -donde el Presidente guarda reposo por una fuerte gripe-, tuvo carácter "informal" y allí se habló de "todos los temas".

En ese marco, los sindicalistas manifestaron su preocupación por "la falta de un candidato de fuste" en el peronismo para las próximas elecciones, según revelaron las fuentes consultadas.

Las internas del justicialismo y las elecciones presidenciales de marzo próximo fue el tema casi excluyente de este encuentro reservado entre el Presidente y la cúpula de la CGT rebelde.

En esa dirección y, pese al hermetismo tanto de Moyano como de Palacios sobre lo conversado con el jefe del Estado, se pudo saber que la preocupación por "la falta de un candidato unificador" en el peronismo quedó reflejada en el encuentro reservado.

Sin embargo y ante esta situación, el Presidente le habría manifestado a Moyano y a Palacios su decisión de "hacer todo el esfuerzo que sea necesario para que los justicialistas se encolumnen detrás del mejor candidato", para el peronismo. En ese marco y entre las 11 y las 12, Duhalde, Moyano y Palacios barajaron las posibilidades de los otros candidatos del peronismo, como el ex gobernador puntano Adolfo Rodríguez Saá y el actual mandatario cordobés, Juan Manuel De la Sota.

GREMIAL crónica

● SISTEMA SOLIDARIO

El secretario de Acción Social y presidente de la Comisión de Obras Sociales de la Confederación General del Trabajo, Juan José Zanola, reclamó en conferencia de prensa, realizada en la CGT Azopardo, urgentes mejoras en el sistema de salud. La declaraciones del dirigentes estuvieron centradas en el dramático entorno que envuelve "al estado de salud de la República Argentina", al tiempo que formuló una serie de propuestas para combatir esta situación. "Queremos la puesta en marcha de un plan consistente para paliar la crisis que golpea a la salud de los argentinos" dijo.

● BODEGUEROS

Empleados de la bodega Panelli, ubicada en la localidad mendocina de San Rafael, tomaron en forma pacífica las instalaciones de la planta en demanda del pago de entre siete y ocho salarios mensuales adeudados por la firma vitivinícola. Según explicó un vocero de los trabajadores, "la medida de fuerza se dispuso a raíz de sucesivos incumplimientos por parte del grupo empresario que compró la bodega mendocina a sus dueños originales". La deuda varía según el caso entre siete y ocho meses de sueldos, y el desencadenante habría sido la falta de cumplimiento de la empresa de un acuerdo firmado con los empleados para saldar parte de esa obligación mediante un plan de pago de 100 pesos semanales.

● PAMI I

La Coordinadora de Asociaciones Funerarias llevó adelante una conferencia de prensa en un edificio de la calle Don Bosco al 3767 de la Ciudad de Buenos Aires, donde anunció una movilización al PAMI y explicó los motivos por los cuales no "podemos brindarles correctamente el servicio a los afiliados, ya que hay una endeudamiento del PAMI de 31 millones" según se especificó.

● PAMI II

El interventor normalizador del PAMI, José Manuel Corchuelo Blasco, señaló la necesidad de que los jubilados estructuren un "grupo de trabajo" que defina aspectos vinculados a la normativa que regirá la normalización del Instituto y la elección de su directorio. El funcionario señaló que, con la conformación de este grupo, se podrá transitar "sobre un camino que sea totalmente transparente para evitar dudas y posibles suspicacias".

● PLANES SOCIALES

El Ministerio de la Producción y Finanzas de la provincia de Córdoba detectó en las últimas horas nuevas irregularidades en el otorgamiento de los Planes Sociales. Las mismas surgieron al realizar un cruce de datos en dependencias oficiales, donde se encontraron unos 300 beneficiarios que actualmente son empleados públicos.

Agreden a la familia de un diputado y rompen su casa

SANTIAGO DEL ESTERO.- Graves enfrentamientos como consecuencia de la puja entre dos sectores enfrentados del justicialismo local, en medio de una interna más encarnizada que nunca, sumergieron a esta capital provincial en un inusitado marco de tensión. Hoy más de 400 personas enardecidas y profiriendo todo tipo de cánticos atacaron la casa de José "Pepe" Figueroa, referente de Carlos Menem en la provincia, y en relación al ex presidente dedicaron insultos y pidieron que no venga a realizar ningún acto político. Figueroa en declaraciones radiales, aseguró que los agresores "fueron trasladados en camionetas de Vialidad Nacional" y enviados a su entender, por el sector que el ex gobernador justicialista de la provincia, Carlos Juárez, y su esposa, que aspira a la gobernación.

En la víspera, un diputado identificado con el juarismo, señalado como "Pololo" Anaguate denunció "amenazas de muerte" y hoy aparentemente gente relacionada a ese sector, en un número que supera las 400 almas, opositor al identificado con el diputado Pepe Figueroa, atacó su domicilio dejando como saldo a varios familiares heridos, un auto destrozado y varios elementos de la propiedad dañados. El núcleo de la violencia desatado hoy fue la casa de un diputado que es el principal referente del ex presidente de la Nación, Carlos Saúl Menem, quien tenía previsto participar, aquí, mañana en un acto político, que fue suspendido. Entre los heridos, se encuentran familiares del diputado, identificado como José Figueroa. Todo se inició cuando más de un 400 personas militantes de la Juventud Peronista de Santiago del Estero, ingresaron esta mañana alrededor de las 9.30 a la casa del diputado nacional por el PJ santiagueño, José Figueroa, y destrozaron ventanas, puertas, mobiliarios y electrodomésticos, además de agredir a los ocupantes de la casa, informaron fuentes policiales. Asimismo, los manifestantes que llegaron en distintos vehículos, volcaron y emprendieron con toda su furia contra el automóvil particular del legislador que sacaron del garaje. De nada valieron los pedidos para que la violencia cesara y en pocos minutos el lugar se transformó en un verdadera caldera del diablo. Paralelamente, partidarios de Figueroa y de su línea interna que apoya decididamente a Carlos Menem, comenzaron a llegar al lugar para defender a su jefe local y a quienes aguantaban angustiosamente en el interior de la vivienda. La interna del PJ santiagueño se desarrolla con dramática tensión. Por un lado el juarismo identificado con el ex gobernador Juárez y con el duhaldismo, que seguramente presentará como candidata a gobernadora a Mercedes Marina Aragonés de Juárez y como vice al actual gobernador Carlos Díaz.

Turba de jóvenes peronistas también saquea bienes del menemista José Figueroa y quema su auto, en Santiago

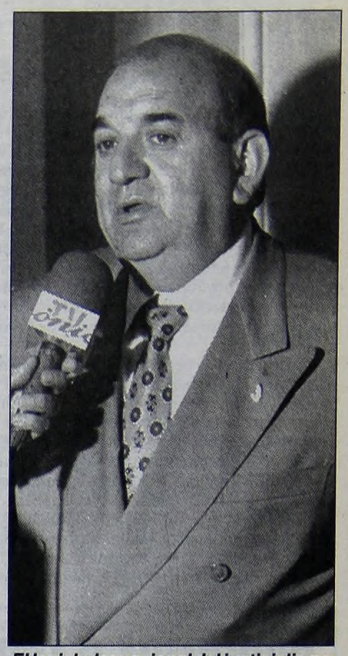

El legislador nacional del justicialismo santiagueño, menemista José Figueroa.

EVITA ETERNA

Masiva adhesión del PJ bonaerense a los actos

Con motivo de cumplirse el 50º aniversario de la desaparición de María Eva Duarte de Perón, el Consejo del Partido Justicialista de la Provincia de Buenos Aires, convocado por su presidente, Manuel Quindimil, llevó adelante una reunión extraordinaria en las oficinas de su sede, sita en Avenida de mayo al 800, Capital Federal.

Con la participación de los Consejeros de sus ocho secciones electorales, como así también representantes de la "Rama Gremial de la Mujer y de la Juventud", junto a legisladores nacionales, provinciales e Intendentes, se resolvió por unanimidad adherir a todos los actos que se realicen para recordar la inmortalidad de "Evita".

El 26 de julio representa uno de los días más dolorosos para la historia del Justicialismo. Debido a esto el máximo organismo partidario de la provincia reconoce como propio a todos los eventos que al efecto de homenajear a la "abanderada de los humildes", se lleve adelante en todo el país.

Claro que, al mismo tiempo, no se deja de analizar la profunda crisis que golpea a nuestro país. Por eso, en el cónclave también se evaluó la posibilidad cierta de generar más puesto de trabajo en el ámbito bonaerense. Raúl Othacehé, Carlos Brown, José María Díaz Bancalari, Alberto Balestrini, Antonio Arcuri y Juan José Mussi, entre otros.

FASTIDIADOS, APROBARON CIEN PROYECTOS

El diputado Roggero habla en la sesión previa a las vacaciones.

La Cámara de Diputados aprobó más de un centenar de proyectos de resolución y una veintena de proyectos de ley- entre los que figuran una prórroga para la cancelación de deudas con títulos públicos, y acuerdos internacionales- y reaccionó con fastidio a la controversia por las vacaciones que se tomarán sus miembros.

La reunión plenaria se concretó luego de haber consensuado los jefes de las bancadas y dejar para otra sesión el controvertido tema del juicio político a la Corte Suprema. En tres horas los diputados aprobaron una veintena de proyectos de ley sobre los títulos públicos, del Bombero voluntario, Restitución de Obras Públicas, Modificaciones al Régimen de Inserción Laboral, Migraciones y Lucha contra el SIDA. También declararon de Interés Nacional el Casco Histórico Arquitectónico de la ciudad de Victoria, Entre Ríos, y una decena de acuerdos internacionales.

El cuerpo también votó una declaración en defensa del Convenio Colectivo de Trabajo del gremio periodista en relación al conflicto en la editorial Perfil, y otro para que se instrumente la transferencia de fondos entre bancos en forma gratuita.

Oleada de ácidas críticas al "papelón" en San Luis

La renuncia de la gobernadora de San Luis Alicia Lemme -cuando sean elegidas las nuevas autoridades- generó críticas en San Luis y a nivel nacional. El diputado provincial Jorge Dafra consideró la movida de Lemme "un papelón, porque renuncia pero no renuncia" y destacó que cuando ella le pidió a los legisladores que estampen su firma junto a la suya nadie le hizo caso. Lemme estimó que "la renuncia va a ser tratada por la Asamblea Legislativa probablemente la próxima semana".

Para los opositores Lemme hizo una jugada preparada por el ex mandatario y precandidato presidencial Adolfo Rodríguez Saá.

Falló intento de caducar mandatos

Un plenario de las comisiones de Asuntos Constitucionales y Legislación General del Senado no pudo acelerar el debate en torno de la caducidad de los mandatos de los legisladores nacionales.

La ausencia de representantes del justicialismo oficialista, la mínima participación del radicalismo y el anuncio de que Antonio Cafiero presentará un proyecto para crear una comisión especial para tratar el tema, terminaron por diluir los alcances del encuentro.

El plenario de las comisiones que presiden las justicialistas disidentes, Cristina Fernández de Kirchner y Liliana Negre de Alonso respectivamente, fue convocada para recibir a Carlos Sersale Dicerisano, representante de la ONU ante la Mesa del Diálogo Social.

Entre los senadores presentes estaban los rebeldes del PJ Kirchner, Negre de Alonso, Jorge Yoma, Jorge Busti, Marcelo Guinle, Raúl Ochoa y Nicolás Fernández, el radical Eduardo Moro, la frepasista Vilma Ibarra, y los representantes de Fuerza Republicana, Pablo Walter, y del Frente Cívico y Social, Marita Colombo.

La ausencia del justicialismo oficialista se hizo más evidente cuando Eduardo Menem, Marcelo López Arias y Malvina Seguí ingresaron al Salón de Lectura en el cual se desarrollaba el encuentro, y tras una rápida recorrida visual al lugar se retiraron a los pocos segundos.

LLAMAN AL PUEBLO A FIRMAR QUE SE VAYAN TODOS

El Cabildo histórico de la Ciudad de Buenos Aires permanece abierto hoy, mañana y pasado para que representantes de distintos sectores del quehacer nacional adhieran al documento "Bases para las reformas, que la mesa coordinadora del Diálogo Argentino presentó como texto conclusivo de su primera etapa de trabajo en busca de consensos para superar la crisis.

Hay una mesa en el interior del edificio en la que de 11 a 18 se exhiben los libros de actas que los visitantes podrán suscribir en forma completa, "con reservas", o bien con "observaciones", y tras ello recibir uno de los 500.000 ejemplares que se imprimieron para su difusión.

La Mesa cursó invitaciones a gobernadores, senadores, diputados, empresarios, sindicalistas y referentes del quehacer social y cultural de todo el país para que adhieran al texto que subraya la necesidad de "religitimar la totalidad de los cargos electivos nacionales, provinciales y municipales, en el marco de los preceptos constitucionales". Se deja el documento en el Cabildo para que la ciudadanía en general sume su apoyo a este "instrumento de la transición" en pro de la transformación de la política, el Estado, la justicia, la seguridad y el sistema impositivo, entre otros campos, dijeron voceros.

Las Naciones Unidas ya recibió "cientos" de correos electrónicos- en su casilla basesparalareformaundp.org.ar- adhiriendo a la propuesta plural, de los más diversos sectores y estamentos sociales.

CON LA BASURA PROPIA BASTA Y SOBRA

Con una "infografía urbana" integrada por cien maniquíes, la organización ecologista Greenpeace expuso frente al Congreso nacional, los resultados de una encuesta sobre la opinión de la gente sobre la eventual importación de residuos radioactivos en la Argentina: 86 maniquíes vestían remeras que decían:NO; en tanto 14 figuras llevaban un signo de interrogación sobre su pecho en alusión a lo indeterminado de su respuesta.

Juan Carlos Villalonga, encargado de asuntos nucleares de la organización ambientalista internacional Greenpeace, expresó:"La encuesta señaló que el 86 % de los consultados está en contra de la importación de residuos radioactivos, esto implica que 9 de cada diez argentinos dice: NO a este avasallamiento que está a punto de perpetrarse". El dirigente "verde" explicó que "no sólo el movimiento ambientalista nacional rechaza esta posibilidad sino que desde muy diversos sectores se han sumado apoyos a nuestro intento de impedir que se viole la constitución nacional que desde el año 1994 estableció la prohibición de importar residuos nucleares". La iniciativa actual que se estaría por tratar en la Cámara de Diputados habilitaría la eventual instalación de un "basurero nuclear" en nuestro país así como la llegada de material radioactivo desechado en otros países que aquí podría "recibir tratamiento". El Congreso tiene en estudio el acuerdo surgido por una propuesta de la empresa Invap al gobierno de Australia para la venta del reactor. El contrato ya tiene acuerdo del Senado y ahora se espera la ratificación de la Cámara Baja.

Maniquíes ecologistas en Congreso contra la inminente importación de residuos radiactivos

El rechazo de los ambientalistas se funda en "que esos desechos son altamente peligrósos, y los traslados a los que serán sometidos entrañan muchos riesgos, habrá transporte marítimo y terrestre implicado y cualquier error en su manipulación puede producir un desastre, es un material altamente contaminante que puede provocar enfermedades gravísimas a la población: cáncer, leucemia y otras patologías" enfatizó Villalonga. La Exposición de los maniquíes -casi una escenografía teatral- tuvo lugar en la Plaza Congreso. Un cartel de enormes proporciones: "Los argentinos dicen no a la basura nuclear australiana", presidió la original protesta, que forma parte de la campaña de los ambientalistas contra el acuerdo de la empresa rionegrina Invap y el gobierno de Australia por la venta de un reactor nuclear.

La encuesta se efectuó entre el 4 y el 7 de julio y abarcó 800 casos de una población mayor de 18 años de Buenos Aires, Rosario, Córdoba, Mendoza y Tucumán.

El "No" de los maniquíes de Greenpeace frente al Parlamento refleja el rechazo general a importar basura nuclear.

CONTRABANDO: APRESAN A 6 GENDARMES

Seis integrantes de Gendarmería Nacional fueron detenidos por presunto encubrimiento agravado de contrabando, y en la investigación podría haber más apresados, dijeron fuentes judiciales.

Los gendarmes fueron apresados hoy por orden del juez federal Rodolfo Canicoba Corral.

"No se descarta que haya nuevas detenciones", indicaron fuentes allegadas a la investigación que señalaron que los imputados permanecen alojados -en calidad de detenidos- en dependencias de esa fuerza de seguridad.

Pese al hermetismo impuesto por Canicoba Corral a la causa -que tramita subrogando al ex juez federal Carlos Daniel Liporaci- las fuentes no ocultaron la satisfacción por los avances de las pesquisas y afirmaron que encontraron "la punta del iceberg".

Los mismos informantes identificaron como Jorge Arcedillo al agente de Aduanas (también detenido) que estaba adscripto al juzgado en lo Penal Económico a cargo del juez Jorge Brugo y que será el primero en ser indagado, aunque se estima que se negaría a contestar preguntas. Los otros integrantes de Gendarmería detenidos por orden de Canicoba Corral son el comandante mayor Jorge Villalba, los comandantes Darío Esper y Fabián Barrandegui, el primer alférez Carlos Villalba (hijo del oficial del mismo apellido) y el suboficial principal Carlos Lazzarini. En la causa se investiga si se vendió un importante cargamento de cigarrillos que habían sido secuestrados en una causa -que tramitaba ante el juzgado de Brugo- y sobre los que había orden judicial de incineración. La denuncia la efectuó un ex integrante de esa fuerza de seguridad (el ex comandante Pablo Silveyra) quien refirió que el 3 de abril entraron al Escuadrón Campo de Mayo de esa fuerza de seguridad contenedores con 100.000 cartones de cigarrillos.

De acuerdo con el pedido de investigación, esos bultos habían sido enviados para su destrucción.

Sin embargo, según la pesquisa, en vez de ser incinerados los cigarrillos habrían sido derivados a pequeños comercios para ser vendidos al público.

Las fuentes señalaron que el "concurso de figuras penales" que el juez imputa a los detenidos (entre ellos el encubrimiento agravado del contrabando) prevé penas que imposibilitan su excarcelación, pues van desde los cinco a los diez años de prisión.

Investigan enfermedad de Galtieri

El juez Federal Claudio Bonadío rechazó hoy varios pedidos de exención de prisión y excarcelación interpuestos por los defensores de varios de los ex miembros del Batallón de Inteligencia del Ejército 601 que están involucrados en la causa por el secuestro y torturas seguidas de desaparición forzada de una veintena de montoneros en 1979 y 1980. Paralelamente Bonadío pidió informes a los médicos del Hospital Militar de Campo de Mayo sobre la salud de los ex generales y ex presidente de facto Leopoldo Fortunato Galtieri y ex comandante del Primer Cuerpo de Ejército Carlos Suárez Mason, que están pidiendo un régimen de detención domiciliaria.

Como se informó, Galtieri se negó a declarar ayer sobre los hechos imputados amparándose en las garantías constitucionales en relación a que "nadie está obligado a declarar contra sí mismo", en tanto su defensor, el abogado Martín Florio, pidió a Bonadío que le permita regresar a su domicilio para continuar con los tratamientos médicos derivados de un precario estado de salud.

También Suárez Mason, quien se encuentra internado en el Hospital Militar de Campo de Mayo, reiteró el pedido de detención domiciliaria por la edad y también por los problemas médicos que sufre, sólo superables en instituciones de primer nivel.

Por el momento, Bonadío dispuso que los involucrados en esta causa, aunque tengan más de 70 años y puedan gozar de prisión domiciliaria, sigan en hospitales del Ejército, mientras evalúa los informes médicos y complejidad de las dolencias.

Leve suba del dólar

El dólar se pagó entre 3,55 y 3,62 pesos en bancos y casas de cambio porteñas. La cotización del dólar BCRA fue de 3,47 pesos para la compra y de 3,55 para la venta.

En algunas casas de cambio las pizarras indicaron un precio de 3,51 pesos para la compra y 3,62 para la venta. El Riesgo País argentino, medido por JP Morgan, se situó en los 6.627 puntos básicos, lo que significaba una suba de 17 unidades respecto de las 6.610 del cierre de ayer. En tanto, el Banco Central Europeo fijó hoy para el euro una cotización oficial de 1,0058 dólares, por debajo de los 1,0064 de ayer. Algunos analistas pronosticaron para los últimos días de la semana un aumento de la divisa, que está explicado por"la caída de las reservas y la posibilidad de una apertura del llamado "corralito" que podría producir hiperinflación".

NIÑOS ELIGEN NOMBRES DE TRES TIGRES BLANCOS

Tres tigres blancos, una especie de la que quedan pocos ejemplares en el mundo, nacieron en el zoológico porteño y fueron presentados a los niños que concurrieron a ese paseo, quienes tuvieron la posibilidad de elegir sus nombres y convertirse en padrinos de los cachorros.

Los tigres pesaron alrededor de un kilogramo al nacer y se caracterizan porque "sobre el manto blanco tienen delicadas rayas negras y ojos azules intensos", informó el zoológico porteño.

Los técnicos del establecimiento colocaron una cámara que registró el nacimiento de los cachorros y de su madre, Betty, luego de 103 días de gestación.

Los niños que fueron al zoológico hoy pudieron elegir los nombres de los cachorros y convertirse en sus padrinos durante la presentación formal que se realizó esta mañana.

El "blanco" es una de las ocho subespecies de tigres y quedan pocos ejemplares en el mundo, debido a la acción de cazadores y la destrucción de los hábitats en que viven.

El tigre más famoso es el de Bengala, subespecie a la que pertenece el tigre blanco, aunque el color predominante en ese caso sea el anaranjado con rayas negras.

Uno de los cachorros que hicieron las delicias de los chicos en el zoológico.

PRIMER MUERTO POR EL HANTAVIRUS EN LA CAPITAL

Un veterinario porteño de 41 años falleció en el Hospital Muñiz infectado de Hantavirus. Pese al hermetismo que rodea el caso trascendió que el facultativo fallecido sería Carlos Sanmartino quien habría sido atendido en ese nosocomio por la especialista Viviana Samchiuk y un equipo de especialistas en esa grave enfermedad viral. Tras algunos días de internación el veterinario murió dado el avanzado estado de su infección.

Se desconoce cómo y en qué circunstancias fue infectado el organismo de la víctima aunque se presume que estaría relacionado con su profesión.

El Hantavirus comienza como una simple gripe pero puede convertirse en una enfermedad mortal. Se presenta primero fiebre, dolores de cabeza, algunos vómitos. A los tres días el paciente tiene dificultades para respirar y si el paciente es precozmente diagnosticado en una unidad de cuidados intensivos tiene mayores posibilidades de recuperación. Aunque algunos pacientes no logran recuperarse y eso no está claro todavía porqué ocurre. Los especialistas sospechan que dependería de la cantidad de carga viral que entra en cada paciente.

Sin terapias ni vacunas, la prevención contra este mal se vuelve vital. Por eso recomiendan: desmalezar los alrededores de la vivienda en zonas suburbanas o rurales, guardar los alimentos y el agua en recipientes seguros con tapa cerrada y colocar la basura en tachos con tapa.

Mataron de hambre a dos ancianos

En un geriátrico catamarqueño, en el que otros cuarenta corren serio riesgo por abandono total, denunció el PAMI

CATAMARCA.- Las autoridades del PAMI de Catamarca denunciaron hoy ante la Fiscalía de Instrucción al geriátrico "Hogar Plaza", por la muerte de dos ancianos y por otros casos de pacientes en grave estado de salud, todos habían padecido "un notable estado de desnutrición", según lo confirmó la titular de esa institución, Amalia Buenader de Santa Cruz.

La funcionaria, además, adelantó que además de las dos víctimas fatales hay "otros 40 internos en ese geriátrico que se encuentran en total estado de abandono, sin atención adecuada ya que sólo cuenta el nosocomio con una mínima cantidad de personal que no alcanza para tratar como se debe a tantos ancianos necesitados".

Santa Cruz hizo estas consideraciones, tras una visita al geriátrico ubicado en el sector sur de esta ciudad, sobre la Ruta Nacional 38.

La funcionaria destacó que los dos casos fatales que se registraron en el geriátrico corresponden a Alfredo Luis Alfonso y Rosa Barrionuevo, "quienes tras ser observados con una notable desnutrición fueron derivados a un hospital, donde fallecieron apenas ingresados". Alfredo Luis Alfonso ingresó al Sanatorio Pasteur con un significativo cuadro de desnutrición, deshidratación y abandono y falleció a las pocas horas de haber ingresado al centro asistencial.

La anciana Rosa Barrionuevo ingresó al Sanatorio Modelo, con 33 grados de temperatura corporal, hipertensión arterial, bradicardia, hipoglucemia y deshidratación, además de presentar una infección pulmonar y generalizado estado de abandono.

Santa Cruz dijo además que pudo comprobar que en el geriátrico Hogar Plaza, "no hay luz, los internos son alimentados con polenta, arroz, no le dan leche en el desayuno y la mayoría de los 43 pacientes tienen pediculosis". Además, una comisión del PAMI Central arribará mañana desde la Capital Federal para inspeccionar el geriátrico. Se estima que de comprobarse que allí no se cuenta con la infraestructura necesaria, no sólo serían trasladados los abuelos a otras instituciones, sino que el Hogar Plaza sería severamente sancionado. Esta abierto un sumario para constatar cómo ha sido concedida la habilitación, y si no hubo irregularidades en ésta, porque dado lo precario de las instalaciones hay sospechas de que haya sido fraguado el permiso de funcionamiento.

Lo lamentable del caso es que pocos familiares se acercan a visitar a los ancianos que allí están internados, de ahí que en muchos casos al no haber reclamos ni por parte de los pacientes -porque no están en condiciones ni psíquicas ni físicas de hacerlos- ni por parte de los allegados a éstos -porque no verifican cómo es la atención a la que están sometidos los abuelos, todo se resuelve en desidia por parte de la institución que se desentiende de su rol social y los deja prácticamente abandonados.

PODRAN AL FIN OPERAR A UNA NIÑA ENFERMA

Una campaña de solidaridad que sirvió para recolectar $ 515.000 permitirá que una niña de 4 años viaje a los EE.UU. donde le realizarán un trasplante de médula ósea. La Red Solidaria, que encabeza Juan Carr, informó a través de un comunicado que la niña, oriunda de La Plata, partirá mañana desde Ezeiza a Seattle. Desde el comienzo de la campaña, destacó la Red, se depositaron diariamente en las sucursales de los bancos Nación y Provincia $ 25.750, lo que implica en forma ininterrumpida un peso cada tres segundos. Asimismo, indicó que el dinero faltante hasta completar los $ 320.000 fue aportado por el gobierno de la provincia de Buenos Aires, a través de la obra social IOMA. La niña será sometida a un trasplante de médula ósea con un donante no compatible.

CONFIRMAN TARIFAZO "PROGRESIVO"

El ministro de Economía, Roberto Lavagna, ratificó que irán aumentando "progresivamente" las tarifas en los servicios públicos, pero en porcentajes "muchísimo menores de lo que piden las empresas concesionarias" y que "no afectarán a los sectores de menores recursos". Además, si bien admitió que "hay sectores interesados en tener otro ministro", aseguró que "no presto atención y sigo trabajando", mientras que por otro lado el ex titular del BCRA, Mario Blejer, desmintió haber recibido una propuesta para hacerse cargo del Palacio de Hacienda.

En declaraciones periodísticas, Lavagna también confirmó que no habrá bono compulsivo para los ahorristas atrapados en el corralito, augurando la recuperación de la industria "hacia diciembre" próximo. El jefe del Palacio de Hacienda reiteró que "mientras existan los amparos judiciales no es posible abrir el corralito porque ello obligaría a emitir", y subrayó que "no hay intenciones de meter la mano en el bolsillo nuevamente a los ahorristas". Sobre el canje de bonos, el ministro enfatizó que "fue un gran éxito y puso de manifiesto que hubo bancos que han llegado a cambiar un 40% de sus depósitos", a la vez que "algunos bancos que apuestan a que el Estado se haga cargo de los depósitos, han hecho canjes mínimos".

"Hay muchos que van a tener que dar explicaciones a sus casas matrices las razones por las cuales tuvieron un canje de bonos tan bajo cuando el mecanismo era conveniente para los bancos y eso los pone nerviosos", agregó. Lavagna puntualizó que "no hay bonos compulsivos y no hay apertura del corralito mientras duren los amparos". Respecto de este tema, expresó que "50 mil ahorristas que tenían depósitos entre 50.000 y 1.000.000 de dólares, han perjudicado a 11 millones de ahorristas que no pueden hacerse de su capital". Lavagna, a pesar de los índices negativos de producción industrial difundidos hoy, pronosticó que "hacia diciembre podremos tener los primeros indicadores positivos de actividad". Por su parte, el ex-presidente del Banco Central (BCRA), Mario Blejer, descartó que le hayan ofrecido ocupar el Palacio de Hacienda, en reemplazo del actual ministro Roberto Lavagna.

Impotencia oficial frente al corralito

El vocero presidencial, Eduardo Amadeo, afirmó hoy que las autoridades económicas continúan "buscando alternativas" en torno al corralito financiero porque "por el momento -admitió- no tenemos solución", y embistió contra algunos "banqueros" que no hicieron los "esfuerzos" suficientes para inducir a sus clientes al canje de bonos.

"El tema de los bonos se ha resuelto de manera despareja: algunos bancos han logrado renovar más del 40 por ciento, otros el 5 por ciento; esto muestra una vez más que no todos los banqueros se comportan con la misma vocación de ayudar al país", se quejó.

Tras la baja adhesión entre los ahorristas que tuvo el canje de depósitos reprogramados retenidos en el corralito por los bonos optativos, Amadeo insistió en arremeter contra el comportamiento de algunos bancos alrededor de esta cuestión.

"Hay algunos banqueros que han hecho un esfuerzo importante por inducir a sus clientes a tomar los bonos, hablar con ellos e informarlos y otros que no lo han hecho", enfatizó.

Agregó que "los que sí lo han hecho han conseguido niveles de reprogramación de alrededor del 40 por ciento que dan una señal alentadora". El funcionario destacó finalmente que "la salida del corralito es todavía un tema técnico complejo que se está discutiendo y que se discutirá con los banqueros que van a venir la próxima semana, que son personas que tienen mucha experiencia en estos temas".

GANE
$ 1.000 +
¢ 1.000 (créditos)
CON SU DOCUMENTO
Número Clave
Jueves
18-07-02
6
Recorte y conserve este cupón, para presentarlo en caso de ser ganador.

UNIVERSITARIAS

● FILOSOFIA POLITICA

Esta tarde a las 18 horas en la sede de Posgrados de la UBA, Tucumán 3035 habrá una conferencia de Ernesto Laclau sobre "Construcción de identidades colectivas". El académico, nacido en Argentina pero radicado en Inglaterra, tiene una amplia trayectoria internacional en el área de Filosofía política. Uno de sus más conocidos trabajos es de "Hegemonía y estrategia socialista" (1985) en coautoría con Chantal Mouffe donde utilizan el concepto de "democracia radical" de gran relevancia para pensar las sociedades multiculturales contemporáneas.

● CONCURSO LITERARIO

El libro "Vivencias de Buenos Aires III. Los Grandes cuentan la Historia", que reúne los trabajos premiados en el 5° Concurso Literario fue presentado por el jefe de gobierno porteño, Aníbal Ibarra, la secretaria de Desarrollo Social, Gabriela González Gass y el director general para la Tercera Edad, Daniel Maglioco. El concurso -del que participaron 254 adultos mayores- otorgó premios: en narrativa, los tres primeros premios correspondieron a Luisa Isabel Vallejos, Rubén Héctor Rodríguez y Alejandro Briner; y en poesía: Alfredo Julio Grassi, Olimpia Irene Bordes y Alberto Raúl Vázquez.

● TECNOLOGIA DE ALIMENTOS

Está abierta la preinscripción para las carreras de Ciencia y Tecnología de alimentos, Gestión de Agroalimentos e Ingeniería de alimentos que dicta la UBA. Son carreras de segundo ciclo y "pueden cursarlas quienes tengan aprobados los primeros años en carreras de Agronomía, Veterinarias, Exactas, Farmacia, Medicina, Ingeniería u Odontología". Los interesados pueden anotarse en la oficina de alumnos de sus facultades.

● GUIA DEL ESTUDIANTE

El conocido manual denominado la Guía del Estudiante, de consulta casi obligatoria para los alumnos de las escuelas secundarias que tienen la intención de ingresar en alguna carrera terciaria o universitaria, va a ser de fácil acceso para todos los interesados en él. Lázara grupo Editor dona la Guía del Estudiante a escuelas y organismos públicos y privados para que los jóvenes que asisten a esos establecimientos puedan acceder a considerar planes de estudio en carreras de nivel superior y dónde y cómo se cursan. Se puede solicitar al 4903-7294.

● CHARLAS DEBATE

Hoy a las 18.30 horas convocan al Seminario "El hambre en la Argentina" con Juan Carr (de Red Solidaria), Eduardo Iborra, Mercedes Schilling y otros, en el Museo Mitre, San Martín 336, con entrada gratuita. En tanto a las 19 horas habrá una charla debate sobre "Incertidumbre en lo público, lo privado, lo íntimo. El papel de los medios". En la mesa de diálogo estarán Nicolás Casullo, Juan Dobón y Jorge Muracciole. La cita es en la calle Alsina 779.

● SALUD SEXUAL

El próximo martes 23 de julio en el auditorio de Halitus, ubicado en Marcelo T de Alvear 2084 se realizará el taller "Salud Sexual: ¿Cómo cuidarnos?" que informará sobre métodos de prevención y planificación familiar. Informes al tel.:4962-2200.

● ESTADISTICA

En ocasión de celebrarse los 50 años de la Sociedad Argentina de Estadística, entre el 28 de octubre y el 1° de noviembre se realizará el Megaevento de Estadística que contará con importantes visitas internacionales y múltiples propuestas de actividades. Consulta al tel.:4962-2200.

VIOLENCIA IMPARABLE

SECUESTRO POR PARTIDA TRIPLE

La ola de privaciones ilegítimas de la libertad continúa siendo imparable y a medida que pasan los días se va agravando, al punto tal que hoy se produjo un triple secuestro durante el cual un hombre, su joven hija docente y su nietita de apenas 2 meses de vida fueron raptados por delincuentes que luego de más de una hora, decidieron liberarlos y sólo un milagro evitó que todo terminara en una verdadera tragedia. El triple secuestro se produjo al mediodía frente al colegio religioso ubicado en Santa María de Oro 6065, de José C. Paz, cuando la maestra se disponía a iniciar su jornada de trabajo. Otro episodio culminó felizmente anoche cuando luego de 13 horas de estar raptado, fue liberado un joven hijo de un dueño de una fábrica de ciclomotores. El joven había sido secuestrado en Haedo y lo liberaron en Monte Grande.

Finalmente, malhechores intentaron secuestrar en Tigre a una mujer a bordo de su camioneta, pero el accionar de bicipolicías los puso a la fuga sin concretar el objetivo. Tras un intercambio de disparos, uno de los delincuentes resultó detenido.

Una joven maestra de 22 años, su bebita de apenas dos meses y su padre fueron secuestrados por dos delincuentes armados en la puerta de un colegio de la localidad bonaerense de José C. Paz y tras permanecer más de una hora privados de su libertad fueron liberados sanos y salvos.

El director del colegio confirmó que el lamentable episodio, que por suerte tuvo un feliz desenlace, ocurrió al mediodía en la puerta del establecimiento, cuando las víctimas fueron sorprendidos por dos hombres armados que se los llevaron, poniendo en riesgo sus vidas. Según se supo, los malvivientes que llevaron a cabo el secuestro, finalmente optaron por liberar a sus víctimas en uno de los barrios más pobres de José C. Paz, sin haber llegado a cobrar ni un solo peso por el nuevo y terrible hecho.

Según informó la policía, Carlos Benítez, su hija de 22 años, docente, y su nieta fueron llevados en el propio auto del hombre, desde las puertas del Instituto San Pedro, un colegio religioso del barrio Frino.

Docente, su padre y su bebita viven una pesadilla en José C. Paz; joven libre después de 13 horas

De acuerdo con el informe policial, Benítez conducía su propio auto, un Fiat Siena bordó, en compañía de su nietita y su joven hija, a quien se disponía a dejar en el mencionado establecimiento educacional a los efectos dé que fuera a trabajar como lo hace todos los días.

Al menos dos hombres aparecieron en forma más que sorpresiva, los introdujeron en ese mismo vehículo y se los llevaron con rumbo absolutamente desconocido.

Al cabo de más una hora, las tres víctimas se presentaron en la comisaría de barrio Frino cuando eran buscados por la policía, minutos después de ser liberados por sus captores, cuyo paradero trataba de ser establecido por los investigadores para ponerlos tras las rejas.

En tanto, el hijo del dueño de una fábrica de ciclomotores estuvo secuestrado 13 horas por delincuentes que lo capturaron en la localidad bonaerense de Haedo, partido de Morón, y lo liberaron en Monte Grande, tras exigirle a la familia 80 mil pesos.

El caso, investigado por el juez federal de Morón, Jorge Rodríguez, se inició ayer a las 9 y culminó a las 22 con la víctima liberada tras el pago de un rescate cuyo monto acordado no se precisó.

En otro lamentable episodio, delincuentes intentaron hoy el secuestro exprés de una mujer a quien interceptaron cuando guiaba su camioneta en Tigre, en el norte del Gran Buenos Aires, pero bicipolicías que recorrían la zona frustraron la maniobra y detuvieron a un hombre, luego de un intercambio de disparos.

Todo comenzó a las 11.30 en la intersección de 25 de Mayo y Liniers, de Tigre, cuando una mujer que circulaba en una camioneta Mercedes Benz 4x4 blanca fue interceptada por un Volkswagen Senda verde. De ese vehículo bajó un hombre armado que tras forcejear con la mujer entró en la camioneta, desplazando á la conductora al asiento del acompañante, con la previsible intención de secuestrarla. La maniobra del desconocido pudo ser observada por agentes de la Compañía de Ciclistas de la policía de San Isidro, conocidos como "bicipolicías", quienes se acercaron a la camioneta y ordenaron al delincuente que cesara en su acción.

Las fuentes policiales aseguraron que, entonces, el maleante que se había subido a la camioneta disparó contra los agentes, quienes milagrosamente salvaron su vida y no respondieron la agresión para no poner en peligro la vida de la mujer.

Avivados igual pidieron rescate

Un grupo de delincuentes simuló un secuestro al pedir rescate por el empleado de una fábrica que nunca había sido capturado y del que sacaron los datos personales de la publicidad impresa de su camioneta cuando circulaba por la localidad bonaerense de La Tablada, en el partido de La Matanza, dijo el presunto secuestrado.

El caso ocurrió ayer a la tarde, cuando el dueño de una empresa de herrajes recibió una llamada de desconocidos que le pedían mil pesos por el rescate del conductor de una de sus camionetas donde figuraba el teléfono, quien resultó ser su hijo.

Finalmente, y tras la intervención policial, se estableció que el conductor del vehículo nunca fue capturado y que sólo habían intentado obtener dinero al simular el secuestro.

Todo comenzó ayer por la mañana cuando Aníbal Netto, el dueño de la fábrica de herrajes, recibió una llamada telefónica en el que desconocidos le pedían mil pesos a cambio del presunto capturado.

Odisea de obrero metalúrgico en Ramos Mejía

La vida de un joven trabajador estuvo en manos de una banda de secuestradores que lo abordó anoche en un cajero automático de la zona céntrica de Ramos Mejía, de donde acababa de retirar 300 pesos, manteniéndolo cautivo hasta la mañana de hoy, cuando fue encontrado en la ciudad bonaerense de Mercedes como resultado de un intenso operativo policial.

La madre de la víctima relató a ***Crónica*** que Gabriel, de 25 años, anoche, horas después de su misteriosa desaparición, llamó por teléfono a su domicilio pidiendo ayuda con voz angustiada, pero la comunicación fue abruptamente interrumpida.

"Mi hijo había ido a sacar dinero del cajero del Banco Nación (BNA) de aquí cerca y no volvía, entonces empezó a sonar el teléfono pero las primeras veces no hablaba nadie", relató Zulema Pisano, madre de Gabriel Kusner.

"Después hubo una nueva llamada y esta vez escuché la voz de Gabriel que sollozaba pidiendo ayuda, pero enseguida se oyó el ruido del tubo cuando alguien lo golpea para cortar la comunicación", continuó la madre.

El hecho fue denunciado a la comisaría 2ª del distrito, que se movilizó de inmediato con apoyo de la Delegación Departamental de Investigaciones de San Justo. Previamente, para descartar cualquier otra hipótesis menos tenebrosa que un secuestro, los familiares del muchacho se comunicaron con la casa de su novia, en Haedo. La respuesta obtenida allí no hizo más que reforzar el temor a un hecho delictivo de los que últimamente están conmocionando al país. Aunque en este caso, la víctima no fue un empresario ni una persona de clase media, sino un modesto obrero metalúrgico.

Después de aquella angustiosa llamada de Gabriel, su madre pasó "una noche horrible", jaqueada por los presentimientos más negros. Su única esperanza era que la policía pudiese encontrarlo con vida.

"Yo ni siquiera sabía si él había llegado a retirar el dinero del cajero automático, porque a veces va y no lo han depositado", explicó la madre.

La madre y una familiar del joven secuestrado en Ramos muestran una fotografía tomada hace escasos días. Por suerte, todo terminó bien.

"Con las cosas que están pasando, yo ya no sabía a qué atenerme", confesó la mujer.

Gabriel, de 25 años, es obrero de un taller metalúrgico donde "ahora trabaja sólo tres veces por semana", refirió su tío, Reinaldo Pisano, en diálogo con ***Crónica***. De acuerdo con el relato de su pariente, Gabriel salió de su domicilio, en Alfredo Palacios 1280, con destino a la sucursal del BNA ubicada en la esquina de Avenida de Mayo y Rivadavia, de Ramos Mejía. El joven se trasladó hasta allí en un automóvil de alquiler, cuyo chofer más tarde confirmó el viaje sin señalar ningún detalle extraño. Gabriel bajó del auto aproximadamente a las 19 y se dirigió al cajero automático, desde donde se presume que tendría pensado volver a su casa en otro vehículo alquilado. Pero su regreso se demoró más de lo razonable y entonces el miedo se apoderó de sus familiares.

"Después de aquella llamada terrible -dijo la madre-, la policía se puso a nuestra disposición y me dijo que no atendiera más el teléfono. Quiero decir que la policía tuvo una respuesta ágil y nos tranquilizó en todo momento. Estuvieron muy bien y estoy muy agradecida".

UN DEGOLLADO Y UN ACUCHILLADO

Dos episodios estremecedores más, de los que nos tienen acostumbrados estos días de terrorismo contra la población: un hombre fue encontrado degollado hoy en su casa de la localidad bonaerense de Pablo Podestá, en el partido bonaerense de Tres de Febrero, informaron fuentes policiales, mientras que un empleado de un mercado en Barrio Norte fue acuchillado en el estómago y se encuentra en estado reservado.

El crimen de Pablo Podestá, que es investigado por el fiscal de San Martín Héctor Scebba ocurrió en la calle Nicaragua al 10.000 y los investigadores intentan identificar a la víctima y conocer el motivo del crimen, fuentes de la comisaría mencionada indicaron a ***Crónica*** que "se trata de una persona joven de nacionalidad peruana, que vive solo, tiene alrededor de 25 años y por ahora se están investigando qué tipo de relaciones tenía la víctima del crimen. Desde hace poco menos de un año vive en ese lugar y según los vecinos todos los días recibe muchas visitas de amigos de su edad y de misma nacionalidad, los cuales pueden tener algo que ver con el homicidio, pero la investigación recién comienza" expresó un jefe policial consultado.

El hecho tuvo lugar en el llamado barrio Eufrasio Alvarez, correspondiente a la Comisaría 5ª de Tres de Febrero. El cadáver fue hallado por un amigo de la víctima que había ido a visitarlo y se encontró con el tétrico cuadro de sangre.

En horas del mediodía, personal de la fiscalía de Scebba llegó al lugar, donde fue hallado el cadáver, en procura de obtener información que permita una identificación de la víctima y el esclarecimiento del caso. Por el momento el episodio fue calificado judicialmente como "homicidio", delito castigado con una pena de 8 a 25 años de cárcel.

En tanto que un humilde empleado de un mercado ubicado en el Barrio Norte de esta Capital resultó gravemente herido de un cuchillazo al resistir un asalto al comercio.

Autoridades policiales consultadas informaron que el intento de asalto se produjo en la calle Peña 2515, a metros de la avenida Pueyrredón. Allí, un criminal que ingresó esta mañana con intención de robo se encontró con la resistencia de uno de los empleados, y le propinó un cuchillazo en el abdomen, con claras intenciones de consumar un asesinato. El potencial asesino logró huir a pie.

Horror en la zona sur: un muerto y un joven baleado

La zona sur del Gran Buenos Aires es uno de los lugares más azotados por la delincuencia y la criminalidad en todo el conurbano. Los vecinos viven días de horror y pánico, ya que los hechos se suceden en sus barrios sin que la policía pueda hallar una solución. Hoy en Lanús, un hombre joven fue gravemente herido al resultar asaltado, en tanto un muchacho de 25 años fue hallado muerto de dos balazos en una calle de Parque Barón -en las cercanías del Parque de Lomas y de Camino Negro-, partido bonaerense de Lomas de Zamora. Las autoridades policiales sospechan que huía tras el robo a un quiosco.

Según informaron fuentes policiales, lo ultimó un vecino quien pretendió frustrar el asalto. El caso ocurrió en Iparraguirre al 800, de Parque Barón, y tal como lo relataron algunos moradores del barrio, "en poder del fallecido fueron hallados alfajores y caramelos que habían sido robados en el quiosco". Casi al mismo tiempo, otro muchacho de 22 años fue herido de cuatro balazos hoy al ser asaltado, cuando transitaba a pie por una calle de un peligroso barrio de Villa Diamante, en el partido bonaerense de Lanús, informaron fuentes del caso.

Algunos testigos agregaron que "le tiraron porque no tenía plata encima y esto puso locos a los pibes que estaban robando". El episodio, investigado por la fiscalía 14 de Lomas de Zamora.

VIOLENCIA IMPARABLE

FUE "JUEGO DE NIÑOS"

Un hombre señala el lugar donde cayó herido el cabo de la Federal Ernesto Flores, numerario de la Comisaría 10ª. Su mujer está a punto de tener familia, y ahora su marido está internado en estado desesperante en el Hospital Churruca. Recibió dos proyectiles en la zona del tórax.

En gravísimo estado se encuentra un Policía Federal que fue atacado a balazos por tres precoces delincuentes que intentaron asaltarlo cuando el uniformado se dirigía a su casa a fin de recoger a su mujer y llevarla a un hospital cercano, ya que la señora se encuentra embarazada y está a punto de dar a luz. El episodio se precipitó en la localidad bonaerense de Villa Libertad y mientras los vecinos improvisaban una camilla con una vieja tabla buscando colaborar con la recuperación del policía hasta que arribara una ambulancia, un patrullero de la comisaría local apresaba, heridos, a dos de los maleantes. Uno de ellos a tres cuadras del lugar y el otro en la puerta de un centro asistencial, donde el menor pretendía ingresar para ser curado de una perforación originada por un certero balazo descerrajado por el policía. El tercero, que intentó sin suerte rematar al uniformado cuando éste yacía inerte, escapó y es intensamente buscado por la fuerza.

"Nosotros cuando escuchamos los disparos y vimos al policía tirado sobre el asfalto salimos todos a la calle para ayudarlo. El pobre policía balbuceaba y no se le entendía nada, aunque en un momento dijo bastante claro que fuéramos a buscar a la esposa a la casa para que la trasladáramos al hospital, porque iba a tener familia" comentó una de las vecinas, llamada Susana Rivas. "En este barrio no se puede vivir. Es tierra de nadie. Te asaltan a cualquier hora y te matan por dos monedas" agregó.

Tres menores intentaron asaltarlo cuando iba en busca de su mujer embarazada para dar a luz

El suboficial de la Policía Federal resultó herido de gravedad al resistirse en horas de la noche de ayer a un robo que intentaron llevar adelante tres menores en la localidad de Merlo. Antes de caer al suelo con dos balazos en la zona del tórax, el suboficial logró herir de gravedad a dos de sus agresores, que luego fueron detenidos por la policía bonaerense. Los hechos se registraron cuando los tres precoces delincuentes, que portaban pistolas de grueso calibre, interceptaron con fines de robo al cabo Ernesto Flores, numerario de la comisaría 10ª en el cruce de las calles Bariloche y Coronda, de Villa Libertad, en la localidad bonaerense de Merlo. Fuentes policiales indicaron que en el momento de ser atacado por los maleantes, el policía se dirigía a su casa para recoger a su

30 kilos de cocaína y un arsenal

Un total de 30 kilogramos de cocaína, armas y municiones de guerra y una persona detenida, fue el resultado de un operativo realizado anoche en una casa de la localidad de Avellaneda.

Agentes de la DDI de Lomas de Zamora allanaron una casa ubicada en el Barrio 4 de Junio de Avellaneda. En el lugar fue detenido un hombre de 35 años apodado "promesas", lográndose la incautación de 30 kilogramos de cocaína, 50 cartuchos para fusil FAL; un revólver Magnum 3.57; con 20 cartuchos y varias cajas con clavos "miguelito".

El detenido, integrante de una banda, sería responsable de varios ilícitos cometidos en la zona sur del conurbano. Tomó intervención en el hecho el Juez Federal Arnaldo Corazza, quien caratuló la causa como "infracción a la ley 23.737 y tenencia de armas de uso civil condicionado".

En tanto que en Mar del Plata, tres hombres fueron detenidos anoche durante un allanamiento a una vivienda donde se vendía cocaína y que está situada a 20 metros de una escuela municipal de nivel inicial, informaron fuentes policiales.

El procedimiento lo concretó personal de Investigaciones Complejas y Narcocriminalidad de la policía bonaerense, en una vivienda situada en Magnasco y 43, en el barrio Fortunato de la Plaza, a pocos metros de la escuela municipal "Intendente Alfredo Dessein".

El allanamiento, realizado con orden del juez federal Daniel Vázquez, se extendió desde las 20 hasta pasada la medianoche y terminó con la detención de tres hombres de entre 35 y 45 años.

En la vivienda la policía halló cocaína en "piedras" y sustancias utilizadas para el "corte" de la droga.

También fue detenido un ocasional cliente que momentos antes había adquirido droga en esa vivienda.

Todos quedaron a disposición del juez federal Vázquez, imputados de infracción a la ley 23.737.

Asesinan a golpes a pareja de octogenarios en Rosario

ROSARIO.- Un matrimonio de octogenarios fue hallado muerto con signos de haber sido golpeados brutalmente en el departamento que habitaban en la zona céntrica de la ciudad de Rosario, informaron fuentes policiales.

El hallazgo se registró anoche, pasadas las 2, cuando Walter Villegas, de 44 años, ingresó a la vivienda de sus padres ubicada en España 1140 en el macrocentro rosarino. Apenas pudo superar la primera impresión que fue tremenda: en medio de un gran charco de sangre yacía su padre en posición de cúbito dorsal y al entrar al dormitorio conyugal estaba su madre, muerta, con rastros evidentes de haber sido salvajemente golpeada, en especial en la cara.

Fuentes allegadas la investigación indicaron que Villegas, que en cuanto se repuso avisó a la policía y fue ayudado por algunos vecinos, encontró los cadáveres masacrados de sus padres Eduardo Villegas, de 86 años y de su madre, Josefa Didillone, de 80, con "violentos golpes en sus rostros", luego de llamar insistentemente a la puerta y no encontrar respuesta.

Los primeros indicios de la investigación indicarían que se está en presencia de otro caso de violencia ejercida por delincuentes desesperados, que después del consumo de sustancias prohibidas no tiene límites ni códigos. "Las muertes se habrían producido en un presunto intento de robo", agregaron los voceros. En las pericias iniciales se habría determinado que faltaba una cantidad importante de dinero, papeles y algunas pertenencias de valor, entre ellas un televisor, un caloventor y un minicomponente. Intervino en este hecho el juez de instrucción penal Adolfo Prunotto Laborde, quien ordenó a efectivos de la comisaría segunda a que realicen las investigaciones para determinar las causas del hecho.

MUERE UN CONTRABANDISTA EN TIROTEO CON LA POLICIA

CHACO.- Un contrabandista murió y dos policías resultaron heridos al enfrentarse en la isla del Cerrito, unos 80 kilómetros al norte de la capital chaqueña, en la zona limítrofe con Paraguay, informó la policía. El hecho ocurrió sobre la costa chaqueña del río Paraguay, seis kilómetros río arriba de su desembocadura en el Paraná, en una zona conocida como la Boca del Yacaré, donde los contrabandistas habitualmente canjeaban cigarrillos por motos robadas en Resistencia.

"Los contrabandistas fueron sorprendidos cuando cruzaban desde la costa paraguaya en una embarcación con la carga de cigarrillos y al escuchar la voz de alto, respondieron con disparos de arma de fuego", dijo el jefe de la Policía del Chaco, Emilio Chejolán.

Los policías respondieron y en el intercambio de disparos uno de los contrabandistas (cuya identidad no se suministró) resultó muerto, en tanto resultaron con heridas leves dos agentes, el cabo primero Bagátoli y el cabo Villalba. Fuentes policiales revelaron que fueron detenidos dos hombres de nacionalidad paraguaya, se secuestraron ocho cajas de cigarrillos (de 50 cartones cada una), dos armas de grueso calibre, la embarcación y una moto Suzuki 100 centímetros cúbicos que habría sido robada ayer. Las actuaciones quedaron a cargo del juez de Instrucción Inocencio Sanazzo.

● INTENTO DE EVASION

La policía esclareció hoy un intento de evasión en la cárcel provincial de encausados de General Roca, donde ayer por la tarde los presos utilizaron fuertes explosivos con la frustrada intención de abrir un boquete en el muro exterior del centro de detención, informaron fuentes del caso. "Encontramos elementos relacionados con la causa que nos permiten prácticamente esclarecer el hecho", indicó el comisario Andrés Capsi.

EL TIEMPO

MINIMA 8º8 a las 6.10 — **ACTUAL** 17º6 a las 16.00

TEMPERATURAS HORARIAS

6 hs.	10º	11 hs.	13º4
7 hs.	10º	12 hs.	14º3
8 hs.	10º2	13 hs.	15º4
9 hs.	10º9	14 hs.	16º2
10 hs.	12º1	15hs.	17º2

PERSPECTIVAS PARA MAÑANA:

Cielo nublado. Frío durante la mañana. Luego fresco. Vientos leves a moderados del Norte.

"TOMESE" SU TIEMPO EN EL *4514-8062/66*

(SERVICIO METEOROLOGICO NACIONAL)

Abuchearon a Cafiero por su plan para combatir los delitos rurales

Un plan de seguridad que incluye un incremento de patrullajes en caminos vecinales, la inspección de los camiones de carga y la implementación de un sistema de comunicación especial entre los productores, fue presentado por el ministro de Justicia y Seguridad bonaerense, Juan Pablo Cafiero, pero recibió críticas e interrupciones en su alocución con murmullos y frases como "no alcanza con vales de nafta".

La presentación fue en la Sociedad Rural de la ciudad de Lobos, a unos cien kilómetros de la Capital Federal, tras una reunión con las autoridades de distintas entidades ruralistas de la provincia de Buenos Aires.

Cafiero hizo alusión a "los 1.600 uniformados que se encuentran realizando trabajos de custodia y traslado de detenidos" y manifestó que exigirá "más prevención, más acción por parte de los efectivos y acciones más sorpresivas de control vehicular". El ministro dijo que quiere "una Policía más organizada, con un trabajo coordinado entre las comisarías, destacamentos, departamentales" y otros organismos de seguridad.

El nuevo plan fue lanzado a raíz de un incremento en la cantidad de delitos en la zonas rurales, muchos de los cuales finalizaron con personas asesinadas. Ahora los dirigentes ruralistas evaluarán la propuesta, para sugerir ajustes de acuerdo a las distintas necesidades y características de cada una de las zonas bonaerenses.

Cafiero anunció, además, que en el marco de este plan se habilitó un nuevo número de teléfono para la recepción de denuncias y consultas concernientes con este tipo de delitos. El nuevo número es el 0-800-999-8358 y pertenece a la Comisión de Seguimiento de Delitos Rurales, al que tienen acceso los ciudadanos que quieran denunciar dando o no su identidad.

BALEAR A OTRO SUBOFICIAL

esposa y llevarla al Hospital, pues la mujer se encuentra embarazada y a punto de dar a luz.

En el momento del hecho Flores fue rodeado sorpresivamente por los ladrones, quienes no le dieron tiempo a nada y a punta de pistola, le exigieron dinero y otras pertenencias que llevaba encima.

Sin embargo, el policía alcanzó a identificarse como tal y a extraer su arma reglamentaria, aunque no logró disparar sin que antes los marginales respondieran con una cerrada descarga de proyectiles sobre su integridad. Dos de ellos impactaron en la cabeza y hemitórax del policía, dejándole prácticamente inmóvil en el piso. Igualmente, Flores, casi inerte, descerrajó tres balazos que dieron en dos de los malvivientes, que finalmente fueron detenidos por personal de la Policía Bonaerense. El restante escapó y hasta el momento los investigadores no tienen datos fehacientes sobre su paradero.

El policía recibió 2 tiros en el pecho, pero consiguió herir a 2 de los precoces hampones. Está gravísimo

Antes de huir, éste último individuo, presuntamente mayor de edad, le quitó el arma al policía y le apuntó a la sien con la intención de rematarlo, pero los gritos de una vecina asustaron al delincuente y los hicieron desistir de su propósito criminal. Momentos después acudieron al lugar agentes de la comisaría 4ª de Merlo, quienes asistieron a Flores juntamente con los vecinos del lugar. De inmediato, el uniformado fue trasladado en helicóptero al Hospital Policial Churruca Visca, donde llegó en un estado desesperante, tal como notificaron los facultativos del nosocomio capitalino.

Uno de los menores heridos, de 17 años, fue apresado a unos 300 metros por efectivos de la comisaría local, siendo llevado al nosocomio Eva Perón, de Merlo, donde permanece con custodia policial.

Por su parte, el otro ladrón de 16 años, fue detenido cuando ingresaba por sus propios medios con un herida de bala en el pecho al Hospital Héroes de Malvinas, también del partido de Merlo. El delincuente prófugo que quiso rematar al policía es hermano de uno de los menores herido, indicó una fuente policial que trabaja en el esclarecimiento del episodio. Intervino en el hecho la Fiscal Marga Iuzzolino, del Departamento Judicial de Morón.

Los vecinos improvisaron una camilla con una tabla para intentar ayudar al policía.

Nuevo jefe antisecuestros elogió a Rago

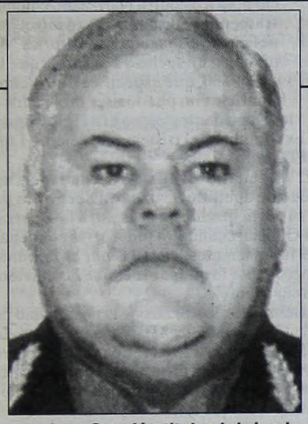

Domingo Casafús, titular de brigada.

El nuevo jefe de la Brigada Antisecuestros, comisario inspector Domingo Casafús, aseguró que el desplazado comisario Daniel Rago, era el funcionario "operativamente indicado" para ese cargo.

"Con respecto a la designación del comisario Daniel Rago (al frente de la brigada antisecuestros) siempre nos pareció que operativamente era la persona indicada para generar la respuesta de esa división", afirmó Casafús ante la prensa.

Al ser consultado por las causas del reemplazo del ex jefe de la Brigada, Casafús dijo que todos sabían lo que había pasado y reiteró que para él, "operativamente", Rago era la persona que reunía las condiciones.

Por otra parte, Casafús dijo que ignoraba que el comisario Rago tuviera alguna imputación judicial y que no se explica que es lo que imposibilita a ese funcionario para estar apto, aunque aclaró que no está "en condiciones de hacer esta evaluación", agregó.

"Yo soy un policía, tengo mis superiores y acato las órdenes, pero yo sigo convencido que a pesar de las circunstancias, Rago era operativamente el funcionario que reune esas condiciones, aunque existen otros muchos", señaló.

Finalmente, Casafús se refirió a la brigada antisecuestros y explicó que siempre existió, aunque se manejó por zonas, y que ahora se unificó para tener una mejor coordinación.

Además, el comisario agradeció a las medios la difusión de la línea 0800, para que la sociedad denuncie casos de secuestros, ya que está funcionando "perfectamente bien".

El comisario Rago se presentó ayer en los tribunales federales para pedir un documento que certifica que no está imputado o, siquiera citado como testigo, en el juicio por el ataque a la mutual judía.

Rago se fue de los tribunales con el certificado, al que -no obstante- se le ofreció una copia de la desgrabación donde aparece su voz hablando con el acusado Juan José Ribelli.

Y se retiró del edificio quejándose del perjuicio que esta situación le había provocado.

● MATO A HIJO LOCO Y SE SUICIDO

Un comerciante de 63 años mató a balazos a su hijo esquizofrénico de 38 y se suicidó en una casa de fin de semana de la localidad bonaerense de Olmos, informaron hoy fuentes del hecho. El caso ocurrió anoche en una vivienda ubicada en las calles 197 y 42 de Olmos, propiedad de César Paglione, un reconocido comerciante de la zona, precisó la comisaría de esa localidad bonaerense.

Anoche, el hombre se hallaba en la finca con su hijo Darío, de 38, que era esquizofrénico, cuando comenzaron a discutir por motivos que se investigan. Según relataron vecinos a la policía, la relación entre padre e hijo no era buena, ya que el sexagenario parecía no aceptar la insania de su hijo y lo responsabilizaba de varios problemas que atravesaba la familia.

Darío Paglione había estado internado en el Hospital Neuropsiquiátrico de Melchor Romero pero en los últimos meses había accedido a la modalidad terapéutica de hospital de día. Padre e hijo discutieron hasta que el anciano tomó un arma de fuego y baleó a su hijo ocasionándole la muerte, tras lo cual se efectuó un disparo.

● CON UN BATE ULTIMO A EBRIO

Un hombre mató a golpes con un bate de béisbol a un vecino que, al parecer en evidente estado de ebriedad, lo molestaba en una calle de la localidad de Libertad, en el partido bonaerense de Merlo, informaron hoy fuentes policiales.

El caso investigado por la fiscal de Morón, Karina Iuzollino, ocurrió en Helvecia entre Bernasconi y Bouchard, de Libertad y el autor del crimen fue detenido ante el desesperado aviso de los vecinos que alertados por los gritos salían de sus casas. "Me tuve que defender, porque estaba como loco y se me vino encima" dijo al ser conducido a la seccional 2ª de la citada localidad, perteneciente al partido de Merlo. Todo hace presumir que la pelea que terminó con un hombre muerto fue el corolario de una antigua enemistad, puesta de manifiesta en reiteradas oportunidades, pero que, a estar por la manifestación de algunos vecinos, no tenían otro sentido que el resultante de un exagerado consumo de bebidas alcohólicas. En cuanto a la utilización del bate, trascendió que pertenecería a un ex colectivero, que lo utilizaba por seguridad y para comprobar la dureza de los neumáticos y se lo vendió al victimario meses atrás.

● PISTOLERO HERIDO EN PERSECUCION

Un delincuente fue herido a balazos por la policía tras una cinematográfica persecución que se inició en inmediaciones de los Tribunales del partido bonaerense de Quilmes y culminó en la Villa Itatí, informaron fuentes policiales.

Alertados acerca del accionar sospechoso de un grupo de individuos que se desplazaban en un auto particular, los integrantes de un patrullero se sorprendieron al advertir que cerca de su puesto de consigna se desplazaba un auto de marca francesa, a regular velocidad y observando los desplazamientos de quienes entraban y salían a los tribunales quilmeños. Atando cabos, los agentes del orden impartieron la orden de detención, que fue respondida con tiros y una rápida maniobra evasiva.

El episodio, investigado por el fiscal de Quilmes Claudio Pelayo, ocurrió cuando policías persiguieron a tres sospechosos que circulaban en un auto Peugeot 405 desde los Tribunales de Quilmes hasta la Villa Itatí, donde los sospechosos buscaron urgente refugio y se registró un tiroteo intenso, que culminó con uno de los malhechores baleado.

Contador abusaba de sus 2 hijas

Un contador de 40 años acusado de abusar sexualmente de sus dos pequeñas hijas de 5 y 9 años fue detenido por personal policial en una vivienda de Villa Crespo en la Capital Federal tras dos meses de intensa búsqueda.

El despreciable sujeto de nombre Claudio, fue denunciado por su esposa ante la justicia de haber obligado a las pequeñas a participar de escenas sexuales que las dañaron psíquica y físicamente. Al parecer como este individuo tenía el estudio contable en su domicilio pasaba largas horas allí en compañía de sus hijitas; en tanto la esposa trabajaba varias horas fuera de su casa.

La causa judicial se inició en el mes de mayo tras una denuncia ante la policía y desde ese momento el contador abandonó el domicilio y desapareció de los lugares que solía frecuentar para evitar ser detenido. La carátula del caso fue: "Abuso deshonesto". Recién esta madrugada una comisión policial de la División Investigaciones Criminales dependiente de la superintendencia de Investigaciones consiguió localizarlo en una vivienda ubicada en Aráoz 1469. El padre abusador no se resistió ante la presencia policial y pudo ser puesto a disposición de la justicia. El magistrado interviniente doctor Félix Cubas del Juzgado Nº 49 dispuso que el detenido permanezca en la Unidad Penitenciaria del Palacio de Justicia hasta el momento que solicite lo trasladen ante su presencia para proceder a la indagatoria.

Atracan a gobernador de San Juan

SAN JUAN.- El gobernador de San Juan, Alfredo Avelín, fue asaltado por dos ladrones que iban en una moto, quienes le quitaron la billetera, en momentos en que bajaba sin custodia de su automóvil, en una calle de la capital sanjuanina.

El hecho ocurrió anoche y el mandatario sólo sufrió un susto y el robo de su billetera, donde llevaba entre 30 y 40 pesos, además de alguna documentación personal. El mandatario denunció a la policía que los dos ladrones se movilizaban en una moto tipo enduro color blanco.

El asalto se produjo en la intersección de Fray Mamerto Esquiú y Tucumán, a metros del comité provincial del partido Cruzada Renovadora del que Avelín es presidente y a 15 cuadras al sur de la Plaza 25 de Mayo, la más importante de esta provincia.

El gobernador sanjuanino contó a la policía que los dos jóvenes lo sorprendieron cuando terminaba de bajarse de su auto y se disponía a cerrarlo con llave.

Según contó a los efectivos del Comando Radioeléctrico que se acercaron para auxiliarlo, uno de los motociclistas le metió la mano en el sobretodo y de allí extrajo su billetera, sin darle tiempo más que para exclamar su sorpresa y su rabia por el robo.

Avelín cuando asumió la gobernación, en diciembre de 1999, hizo disolver el cuerpo de custodia que le correspondía como mandatario y desde ese momento siempre circuló solo.

ASALTAN JOYERIA CON BEBE EN BRAZOS

SANTA FE.- Una pareja con un bebe en brazos asaltó a punta de pistola una joyería del centro de Santa Fe, se llevó una importante cantidad de joyas y dinero, pero pocos minutos después fue apresada por la policía gracias a datos aportados por el remisero que los trasladó en la huida.

La información fue confirmada por el jefe de la Unidad Regional Uno de policía, comisario Osvaldo Miranda, quien agregó que "hay dos personas detenidas con una criatura y se produjo el secuestro de todo lo robado, además de un arma de fuego". Miranda confirmó el hecho mientras encabezaba los actos de inauguración de cinco garitas de vigilancia instaladas en el centro santafesino con el objetivo de reforzar la seguridad en la zona.

Otros voceros consultados indicaron que la pareja autora del ilícito está compuesta por un hombre y una mujer, en ambos casos jóvenes y de quienes no había trascendido identidad, y que ingresaron al local con un bebé en brazos.

Según los primeros testimonios, mientras la mujer tenía en brazos al niño, el hombre obligó a los empleados a entregarle una importante cantidad de joyas y dinero en efectivo utilizando un arma de fuego.

Luego de concretar el asalto la pareja huyó en un remís que los trasladó hasta la esquina de Derqui y Doctor Zavalla, de barrio Los Hornos, al norte de la capital santafesina. El remisero luego los entregó a la policía.

Liberan por error a temible asesino

Gran escándalo provocó la salida de Carlos García, homicida del custodio de Eduardo Menem. Lo busca la Federal

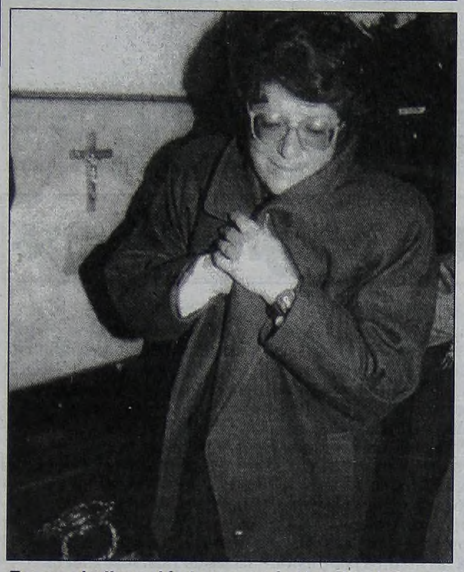

Enorme indignación le provocó el insólito fallo en la viuda del sargento Aníbal Sopeña, en vida a la derecha.

A un condenado a 25 años de reclusión por asesinato, le firmaron la orden de liberación y ahora es buscado intensamente por efectivos de la Policía Federal en medio de uno de los mayores escándalos que se puede registrar alrededor de la actuación de un magistrado.

Se trata del caso de Carlos García, que fue condenado en 1999 a 25 años de reclusión por el asesinato del policía Aníbal Federico Sopeña, que tenía 46 años y que en ese entonces se desempeñaba en la custodia de Eduardo Menem, senador nacional por el Partido Justicialista. Pero el juez Néstor Narizzano, que es parte del terceto de magistrados de Ejecución Penal de la Ciudad de Buenos Aires, determinó la libertad de García en una causa en la que estaba condenado por robo a mano armada. ¿Error? ¿Negligencia? ¿Falta de información?

El tema puede ahora generar un grave conflicto para Narizzano que sería seriamente cuestionado, no solamente por este caso. Porque Carlos García salió "por la puerta grande" del penal de Villa Devoto como si nada.

Se lo condenó el 13 de octubre de 1999 porque lo encontraron culpable, junto a un cómplice reconocido como Mauricio Gerardo Rolón, del homicidio del sargento primero Aníbal Federico Sopeña, que revistaba en la Policía Federal y prestaba servicio en el domicilio del senador Eduardo Menem.

El crimen ocurrió el 6 de julio de 1996 cuando los vándalos irrumpieron con fines de robo y se generó un tiroteo en el garaje donde murió Sopeña y resultó herido el cabo primero Oscar Escalante.

En el juicio, tanto García como Rolón, habían sido reconocidos por otros cuatro custodios que estaban en la casa de Lidoro Quinteros 1039 en el barrio River. Por la misma causa se absolvió a Ricardo Salto, un tercer acusado al que nadie pudo reconocer como parte del grupo invasor.

Finalmente el 13 de octubre de 1999, el Tribunal Oral número 16 condenó a García y a su cómplice, Rolón, a 25 años de reclusión por el homicidio.

En el círculo cercano al senador Eduardo Menem, que se interiorizó en la tarde de la víspera de los acontecimientos, nadie se explicaba cómo pudo quedar García en libertad y se preguntaban si "al juez Narizzano se le habrían traspapelado los informes existentes sobre el condenado en el Registro Nacional de Reincidencias" o si supuestamente, hubo una omisión en el mencionado registro o si el juez confundió a Carlos García con otro detenido de similar nombre y apellido.

Pero no es este el primer cuestionamiento al juez Néstor Narizzano. En 1999 se impulsó desde el Ministerio de Justicia de la Nación un pedido de juicio político contra Narizzano cuando trascendió que había otorgado el beneficio de las "salidas transitorias" de prisión a un recluso a pesar de que la ley 24.660, que especifica que dichos beneficios no pueden ser otorgados a los reincidentes, como era el caso de un ex cómplice del tristemente célebre Luis "El Gordo" Valor.

El Tribunal Oral número 3 condenó a un individuo de apellido Scalzone a doce años de prisión por su participación en el asalto a la sucursal Núñez del Banco Galicia, cuando ya tenía otras condenas por tenencia de estupefacientes, dictadas por el Tribunal Oral Federal número 4, por lo que se ordenó se mantuviera la declaración de reincidente.

Pero el juez Narizzano le dio a Scalzone la posibilidad de salir de la cárcel de Devoto para trabajar en un criadero de pollos en Ramos Mejía. Hasta que en setiembre del 99 fue detenido por intento de robo de un automóvil en jurisdicción de la comisaría 48a, lejos de cualquier criadero de pollos y de la prisión que tenía que estar cumpliendo.

ERAN CORREDORAS MUY RAPIDAS PARA EL SEXO

Se hacían pasar por corredoras comerciales de ropa provocativa, pero en realidad su único negocio era el sexo pago. Cinco mujeres fueron detenidas ayer por ejercer la prostitución en el barrio porteño de Flores, entre ellas la madama, que también vendía su cuerpo.

La división Seguridad Pública de la Policía Federal detuvo en la tarde de la víspera a cinco mujeres de entre 22 y 28 años, cuyos nombres no fueron proporcionados, en el departamento seis del primer piso de la avenida Avellaneda 3586, en la zona denominada "el Once de Flores".

Ese sector era recorrido por "las señoritas", de muy buena presencia, impecablemente vestidas con provocativas minifaldas y carpetas de corredoras de comercio en la mano.

Con esa excusa visitaban los comercios, la mayoría a cargo de hombres de origen coreano, a quienes "invitaban" a visitarlas en el departamento de la Avellaneda 3586.

"Al medio día, hora en que cierran los comercios del sector para descansar por algunas horas, varios hombres concurrían a recibir los servicios de las mujeres".

Precisamente, en ese mismo lapso los niños de los departamentos vecinos van y vienen de los colegios, hacían ver en figurillas a sus padres para explicarles el por qué del intenso movimiento de hombres y los gritos y corridas que se producían en la unidad donde vivían las "alegres corredoras comerciales", comentó la fuente.

Las continuas denuncias de los consorcistas provocaron la intervención policial que concluyó ayer con el apresamiento de todas las involucradas.

Sin embargo, hubo algunos que se lamentaban por la ida de las "chicas", como varios coreanos.

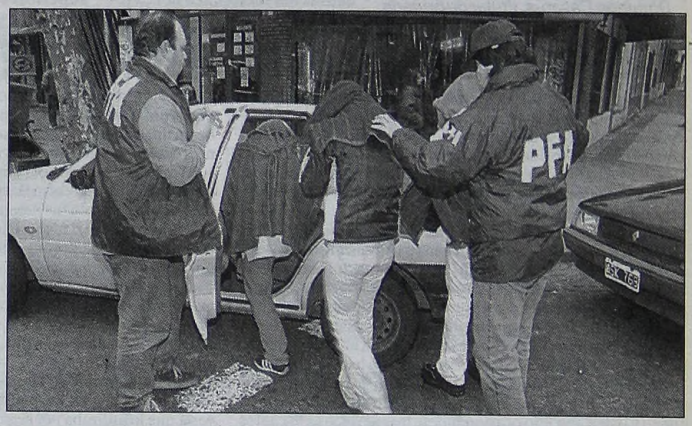

La policía se lleva a las chicas, que con provocativas minifaldas y carpetas de corredoras de comercio, se dedicaban a la prostitución.

Primero te daban placer, después te robaban

Una organización que combinaba la prostitución con el asalto a los propios clientes fue desbaratada ayer con la detención del cabecilla y cinco prostitutas que actuaban en la zona porteña de Parque Centenario, Belgrano, Balvanera, San Telmo y Caballito, informó la policía.

La división Investigaciones de Seguridad Metropolitana de la Policía Federal inició hace un par de meses una pesquisa que incluyó seguimiento y escuchas telefónicas y que concluyó ayer en un departamento de Lavalleja 245.

En ese lugar, en el piso 14, departamento "B", fue apresado el cabecilla de la banda, un hombre de 47 años, que se resistió a los golpes a ser detenido.

El subcomisario Alejandro Ortega de Investigaciones dijo que el arrestado, cuyo nombre no proporcionó, "tiene numerosos antecedentes y condenas por robos, asaltos a mano armada y estafas".

El delincuente posee varios departamentos en barrios de la Capital Federal donde colocaba una mujer en cada uno para recibir clientes.

Contrariamente a lo corriente, en que hay entre tres y cinco mujeres por departamento, esta organización sólo ubicaba una prostituta en cada uno para evitar problemas con los consorcistas y para que pasara lo más inadvertido posible.

Pero "el negocio" no terminaba con la ganancia que les dejaba cada cliente, sino que se combinaba con el asalto posterior al hombre, en caso que la prostituta lograra establecer que llevaba "algo de dinero" encima.

En ese caso, secuaces del organizador y regente de los prostíbulos lo esperaba a la salida y lo asaltaba, inhibiendo a la víctima, en la mayoría de los casos, a realizar la denuncia correspondiente por "vergüenza a revelar el lugar donde había sido robado".

Las prostitutas detenidas son todas argentinas, de entre 20 y 21 años, que al igual que el organizador de la banda quedaron a disposición del juzgado en lo Criminal de Instrucción de turno.

POLICIAL crónica

● LADRON DE COLECTORAS

Un ladrón fue ultimado por un policía federal en la colectora de la Autopista del Oeste a la altura de la ciudad bonaerense de Morón, cuando junto con un cómplice quiso asaltar al efectivo que iba en su auto particular. El efectivo de la División Delitos Ambientales de la Policía Federal iba en su auto Renault 19 y se detuvo en un semáforo de la colectora y la calle Santa María. En ese lugar dos delincuentes con un arma larga ascendieron al auto y amenazaron al policía, quien inmediatamente extrajo una pistola Glock calibre 9 milímetros de su propiedad. El efectivo se identificó como tal y disparó tres balazos. Uno de los maleantes cayó herido de muerte con dos disparos en el tórax y el otro logró fugar. El ladrón que murió tenía 19 años y vivía en la localidad de El Palomar. La policía secuestró el arma que llevaban los malhechores, tipo fusil Mauser recortado.

● CARNICERIA DEL CANCER

La Prefectura secuestró más de 50.000 atados de cigarrillos, por un valor superior a los 70.000 pesos, que habían sido ingresados al país de contrabando y detuvo a una mujer, al allanar una carnicería en la ciudad de Formosa. El procedimiento finalizó con la detención de 55.000 paquetes de cigarrillos sin aval aduanero. La mercadería incautada tendrían un valor de 71.665 pesos. Una patrulla de Prefectura encontró los cigarrillos en una carnicería situada en la avenida Arturo Illia al 500 de la capital formoseña y detuvo a una mujer, cuya filiación no se brindó, quien sería la dueña del local. A ese resultado se llegó luego de una investigación realizada por efectivos de esa fuerza, "que permitieron localizar dos automóviles, un Fiat Uno y un Renault 12, que se trasladaba por el paraje Costa Azul, en la zona de frontera con la República del Paraguay". La patrulla de Prefectura que investiga casos de contrabando siguió a los dos vehículos mencionados y llegó hasta la carnicería, tras lo cual consiguió una orden de allanamiento del juez Marcos Quinteros.

● SE LES ACABO EL DULCE

Dos hombres disfrazados con uniformes de Gendarmería Nacional robaron un camión cargado con bolsas de azúcar y golpearon y abandonaron en el borde de un precipicio al chofer el rodado, tras simular un operativo de control sobre la ruta nacional 38 en una localidad catamarqueña. El Jefe de Relaciones Policiales de Catamarca, Tomás Aybar, explicó que el hecho sucedió en la Cuesta El Totoral, que une esta provincia con Tucumán y el NOA. El episodio se originó cuando el camión cargado con 600 bolsas de azúcar "fue detenido por un aparente operativo de rutina de Gendarmería Nacional". Según la denuncia radicada en la comisaría de Los Altos, departamento Santa Rosa, "el chofer del camión de carga fue detenido por el operativo, donde luego de detener la marcha, fue golpeado, maniatado y abandonado en un precipicio de la Cuesta El Totoral".

● VUELCO EN LA RUTA

Una persona murió como consecuencia de una accidente automovilístico que protagonizó en la ruta 41, kilómetro 69, entre las localidades bonaerenses de San Antonio de Areco y San Andrés de Giles, informó la policía. Juan Martín Ciga Correa falleció de manera instantánea, luego de volcar la pick-up Dodge Dakota modelo 2000 en que viajaba, por causas que no pudieron establecerse, según un comunicado de prensa de la fuerza de seguridad. La víctima tenía 56 años de edad, era casado y de profesión veterinario, informó la Policía Bonaerense.

● OJO CON ESOS DOLARES

La Policía de La Pampa detuvo a cuatro personas acusadas de haber distribuido billetes de 100 dólares apócrifos en distintos puntos de la provincia. Los billetes apócrifos son de "una calidad espectacular", según lo sostuvieron los peritos policiales. En diversos allanamientos realizados en tres localidades del interior de la provincia, se hallaron hasta el momento "unos 2000 dólares, pero pensamos que van a seguir apareciendo algunos más", indicaron los investigadores. Efectivos de la División Toxicomanía, detuvieron a los cuatro implicados, cuando se aprestaban a viajar desde Santa Rosa a Buenos Aires, con un total de 1.100 dólares falsos, con la intención de volar luego hacia Tierra del Fuego para continuar "colocando" allí, los billetes falsos. "Ante la avidez de la gente por obtener dólares, parece que muchos los aceptaron de buena fe y como son copias muy buenas, recién se daban cuenta de que eran falsos, cuando iban al banco.

● CUATRO VIVOS ENTRE REJAS

Cuatro hombres que cobraban ilegalmente peaje a los transeúntes en la ruta nacional 8 fueron detenidos por la Policía Bonaerense. Oscar Rodríguez (25), Gonzalo Ezequiel Santos (18), Jorge Da Rosa (30), Raúl Dionisio Domínguez (28), fueron detenidos en el kilómetro 45 de la autovía mencionada, en la localidad de Del Viso, partido bonaerense de Pilar. Aunque en un primer momento se resistieron al arresto -e hirieron levemente a un uniformado-, finalmente fueron conducidos a la dependencia policial de la zona.

Capturaron a 6 hombres y 2 mujeres. Ensayaban previamente sus golpes y practicaban tiro con siluetas de policías.

"SECUESTROS EXPRESS S.A." PODIA LLAMARSE ESTA BANDA

Una banda integrada por seis hombres y dos mujeres que se dedicaba al robo de tipo secuestro express y a salideras bancarias, fue desbaratada esta madrugada por la Policía Federal, tras diversos allanamientos realizados en el partido de La Matanza y Capital Federal. Lo particular del caso es que la banda planeaba milimétricamente los golpes y practicaba tiros con armas de fuego en un polígono clandestino ubicado en una casa del barrio porteño de Floresta.

Las fuentes le indicaron que "la banda, al notar que los robos a bancos y supermercados era cada vez más duros, comenzaron a asaltar a desprevenidos automovilistas; transeúntes, y moradores de fincas en la modalidad conocida como "robo o secuestro express".

Otra sorpresa de los policías fue cuando descubrieron que el polígono de la calle Withe tenía varias siluetas con figuras de policías, y con camisetas de los clubes de fútbol de All Boys y Nueva Chicago. Agentes de la División Delitos Financieros, con una orden del Juez porteño Luis Farías, tras una paciente investigación que demandó 90 días, lograron detener a los sospechosos e incautaron numerosas armas de puño y diversos vehículos que utilizaba la banda para cometer sus fechorías.

El líder de la banda, apodado "Emiliano", de 25 años, según las fuentes consultadas era el encargado de idear los "golpes", previo "ensayo" que se realizaban en dos casas de la calle Withe al 2.500 y 1800. Para no despertar sospechas los delincuentes rotaban en las casas que tenían como "base de operaciones"; un día planeaban un robo en el inmueble ubicado en la calle Panamá de La Tablada, partido de La Matanza, luego en otro domicilio de la calle Espinillo al 1.400, del barrio porteño de Parque Avellaneda, y así sucesivamente. Durante los allanamientos los federales secuestraron numerosas pistolas calibre 9 milímetros y 11,25 (45), varias motos de gran cilindrada y dos camionetas utilitarias.

Hubo 8 detenidos. Se dedicaban también a salideras y tenían un polígono clandestino

Los ilícitos de la banda de "Emiliano" eran cometidos con saña y salvajismo, aplicando el factor sorpresa y una gran rapidez en sus acciones, las que eran efectuadas planificadamente hasta el mínimo detalle para evitar la reacción de las víctimas, ser reconocidos ante posibles descripciones y escapar raudamente antes de la llegada de la policía.

Los delincuentes, se juntaban a planificar los golpes horas antes de ejecutarlos y su cabecilla, "Emiliano", un joven de buena presencia, en ese momento brindaba los detalles con el fin de evitar filtraciones.

Según los informantes "Emiliano" repartía los roles que abarcaban: encargado de transporte, de comunicaciones, armamento y ejecutores de la acción delictiva.

Uno de los vehículos usados por la banda de Emiliano.

En el grupo se armaban dos parejas: un hombre y una mujer, que efectuaban las tareas de distracción en los lugares a robar, para darle lugar a los que entraban a cometer el ilícito.

El encargado de las comunicaciones distribuía los celulares (Movilink) minutos antes, con el fin de evitar ser interceptados, ya que todos los pasos del golpe eran coordinados por dichos aparatos.

Entre los delitos sangrientos que se le cuenta a la citada banda se destacaban el robo al supermercado "Eki" ubicado en la calle Venezuela al 4000, donde asesinaron a balazos a un suboficial retirado de Gendarmería que oficiaba de custodio.

Otro caso fue el del supermercado chino ubicado en la calle Camarones al 4000, donde los delincuentes, tras robar al comercio, se tirotearon con la policía, pero lograron darse a la fuga. Otra víctima de sus golpes fue una mujer de 54 años, quien había retirado de un banco 5.000 pesos, a la que arrebataron, golpearon y dejaron inconsciente luego de atacarla en una moto y robarle el dinero.

El caso se comenzó a esclarecer cuando un integrante de la banda en las últimas horas ingresó herido de bala al hospital Municipal de Lanús, tras haber perpetrado un asalto.

La banda de "Emiliano" quedó alojada en dependencias del Departamento Central de la Policía Federal, a la espera de ser indagados por el juez de instrucción Luis Farías.

Caso Riquelme: apresaron a otro raptor

Un hombre de 40 años fue detenido en Córdoba por su presunta vinculación con el secuestro extorsivo del que fue víctima Cristian Riquelme, hermano del futbolista Juan Román Riquelme.

Así lo reveló el comisario inspector Eduardo Rodríguez, que encabeza la brigada antisecuestros de Córdoba, quien confirmó que "el lunes por la tarde fue detenido por tenencia de drogas en el centro de Córdoba, un hombre de unos 40 años con documento de identidad falso".

"Por la tarea de inteligencia que hemos realizado se trataría de uno de los secuestradores de Cristian Riquelme", agregó el comisario al precisar que el detenido fue apresado en la esquina de bulevar San Juan y Bolívar, en pleno centro de esta capital. Además, Rodríguez señaló que "se enviaron a Buenos Aires fotografías del detenido y estamos aguardando la identificación del sospechoso". En tanto, otras fuentes policiales aseguraron que "no habría dudas de que se trata de uno de los secuestradores de Cristian Riquelme". El detenido se encuentra alojado desde el lunes pasado en la Jefatura de Policía y, si se confirma su identidad, personal de la Policía Bonaerense se trasladaría hasta Córdoba para continuar el procedimiento, según trascendió.

Prohíben actividad política a Oviedo

BRASILIA (DPA).- El Ministerio de Justicia del Brasil advirtió al ex general paraguayo Lino Oviedo que están prohibidas a los extranjeros las actividades políticas en Brasil, especialmente aquellas que puedan suscitar amenazas a la estabilidad política de países vecinos o actos contra sus gobiernos.

El Ministerio explicó que estos actos podrían dar lugar a la expulsión del país del extranjero que los practique.

El ministro de Justicia, Paulo de Tarso Ribeiro, expresó luego a la prensa que el gobierno brasileño no permitirá que extranjeros usen el territorio nacional para participar en manifestaciones que puedan causar desestabilización en países vecinos.

Repitiendo la advertencia formulada a Oviedo, el ministro ratificó que si la prohibición no es respetada, el gobierno brasileño no vacilará en tomar todas las medidas necesarias, incluso el retiro compulsivo del país de Oviedo.

Ribeiro admitió que la Suprema Corte de Justicia brasileña denegó el pedido de extradición presentado por el gobierno paraguayo, pero precisó que la situación de Oviedo es irregular, porque su visado está vencido y no fue renovado.

Asesores del ministro confirmaron que el gobierno está estudiando la solicitud de Oviedo de un visado de investigador para trabajar en una universidad brasileña, pero comentó que es posible que el pedido sea denegado.

Brasil lo expulsaría si se confirma su participación en actos que amenacen la estabilidad paraguaya

Poco después de concluida la reunión de Oviedo con altos funcionarios del Departamento de Extranjeros, el ministro de Justicia visitó al presidente Fernando Henrique Cardoso en la residencia oficial del Palacio de la Alborada, a fin de informarlo de lo actuado.

El ex militar golpista declaró a la prensa que no se sentía amenazado ya que, afirmó, él no ha tenido ninguna actividad política desde que está en Brasil. En su residencia del Lago Sur de Brasilia Ovideo aseguró que todo lo que hace en el Brasil es enteramente transparente y la policía federal lo sabe, para negar toda vinculación con los disturbios ocurridos en su país en los últimos días.

El asesor de Oviedo Fernando Rasera aseguró también a los periodistas locales que el ex militar no está interesado en promover un golpe de Estado.

A pesar de las declaraciones del ex militar y sus asesores, el embajador paraguayo en Brasilia, Luis González Arias, había mostrado cintas de video en las cuales el ex general pronunciaba un discurso a sus partidarios, presumiblemente en una localidad fronteriza situada dentro del territorio brasileño.

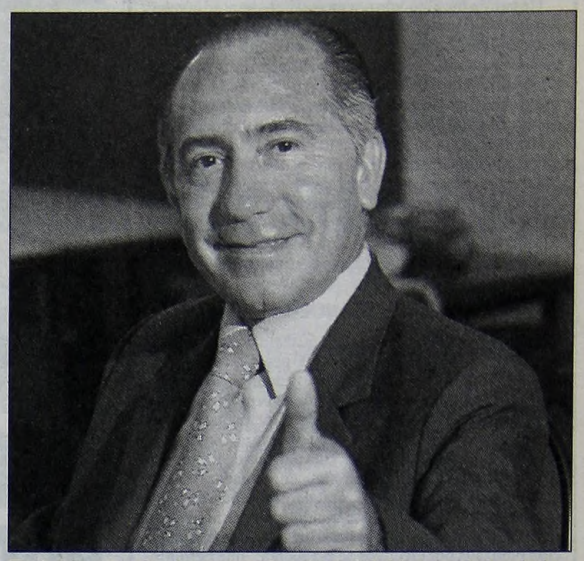

Todo bien, según el ex general, a pesar del video que lo incrimina.

YANQUIS INSISTEN CON HUSSEIN

WASHINGTON y **SYDNEY** (DPA).- El primer ministro de Australia, John Howard, aseguró que su país no se sumará a un posible ataque de Estados Unidos contra Irak.

Howard comentó que Australia no puede prometer a Estados Unidos que se sumará, llegado el caso, a una acción bélica con el objetivo de derrocar al régimen de Saddam Hussein.

"No hemos dado ni daremos a ningún país un cheque en blanco acerca de un posible apoyo militar (de Australia)", declaró Howard.

La perspectiva de que Irak produzca armas de destrucción masiva "debería aterrorizar a todo el mundo", dijo el secretario de Estado norteamericano, Colin Powell, a la vez que sostuvo que el derrocamiento de Saddam Hussein "es una cuestión tanto de seguridad como de principios".

"Este régimen, bajo este líder, está desarrollando armas de destrucción masiva químicas, biológicas y, si pudiera, nucleares", dijo Powell.

Powell consideró "indiscutible" el hecho de que durante la última década Hussein tuvo la oportunidad de demostrarle al mundo que no estaba desarrollando este tipo de armas y que podría haber utilizado la riqueza proporcionada por el petróleo iraquí "para fines apropiados", pero que "eligió no hacerlo".

Hussein representa una amenaza "tanto para sus vecinos como para Estados Unidos", agregó el jefe de la diplomacia norteamericana.

El presidente de los Estados Unidos George W. Bush está "decidido" a convencer a los aliados y amigos de Estados Unidos de que el programa de armas iraquí representa un peligro y de "hacer todo lo necesario para que se produzca un cambio de régimen", dijo.

Asimismo Powell precisó que Bush tomaría una decisión en ese sentido sólo tras considerar "todas sus opciones" y luego de "consultar plenamente a sus amigos y aliados".

LA DROGA LLEGO HASTA TONGA

Según informan las agencias, Interpol y la policía australiana, con apoyo de las autoridades de Tonga, descubrieron en este archipiélago del Océano Pacífico un verdadero "paraíso de narcotraficantes".

Junto con Tonga, también las islas Fiyi cayeron en la redada, descubriéndose la presencia de narcotraficantes, movimientos bancarios de las bandas y operaciones de trasbordo de narcóticos.

Tonga es una monarquía independiente, que abarca las ciento setenta "islas de los corales", que, por sus características y el movimiento de naves de turismo, era un excelente refugio para modernos contrabandistas y laboratorios de elaboración de estupefacientes.

Según se informó, una comisión de la policía australiana colaboró con autoridades brasileñas para desmantelar en Porto Alegre una banda que elaboraba cocaína con materia prima boliviana, antes de enviarla a Australia y al Pacífico Meridional.

La cocaína sudamericana está penetrando en el mercado de Australia y Nueva Zelanda, pero también en Filipinas y Hong Kong, revelaron los investigadores australianos.

Según sus apreciaciones, las bandas colombianas, que transfirieron parte de su estructura a Perú y Bolivia, son las principales capitalistas que promovieron esta expansión hacia Oriente y Australia.

Algunas de las cargas de narcóticos hacen escala también en Indonesia, pero hasta ahora lo más sorpresivo fue que "el tongo llegara a Tonga".

Se trata de una red "casi inverosímil" por el trazado de sus rutas, declaró Jill Downport, una de las policías que dirigió la operación.

La funcionaria informó también que las bandas asiáticas, entre ellas las de Hong Kong, usan Internet para la distribución de drogas, así como los "casinos virtuales on-line" que son utilizados para lavar dinero. De esta manera el flagelo de la droga también queda incluído dentro de la moda de la globalización, que cubre hasta organizaciones iternacionales de narcotraficantes.

UNOS POR MUCHO, OTROS POR POCO

ALLAHABAD, India (Reuters).- Como parte de los nuevos métodos de irrigación de tierras, los campesinos hindúes oran pidiendo lluvia, mientras que el lodo y la nieve arrasan en Perú y Ecuador.

Si no puedes matarlos, cómetelos

PEKIN (EFE).- Pekín está sufriendo la plaga anual de saltamontes, aunque de una variedad que no daña las plantaciones, y sus ciudadanos colaboran al control de la invasión cocinándolos.

"Un plato de saltamontes en cada mesa", recomienda uno de los periódicos locales para atajar la invasión anual de estos pequeños insectos, que se han reproducido este año velozmente gracias a la sequía y a las bajas temperaturas de este invierno.

Los saltamontes salteados se consideran un plato no sólo exquisito, y también de un gran valor proteínico.

Drácula las prefería más jóvenes

LONDRES, (Reuters).- Un adolescente británico obsesionado con los vampiros está acusado de despedazar a una mujer de 90 años, sacándole el corazón y bebiéndose su sangre.

La fiscalía dijo que el joven de 17 años, apuñaló a Mabel Leyshon antes de extraerle el corazón y envolverlo en papel de periódico.

La jubilada, que era sorda, fue atacada mientras veía la televisión y apuñalada en 22 ocasiones.

El cadáver fue colocado en un sillón, donde el asesino le hizo cortes profundos en las piernas y se bebió su sangre, después de colocarla en una fuente. A sus pies se encontraron atizadores en forma de cruz.

MUNDO LOCO

¡A MIRAR EL SEMAFORO!

SHANGAI (Reuters).- Cada vez es más difícil cruzar la calle en Shangai, a pesar de los semáforos y todo a causa de que la bicicleta, finalmente, se ha puesto de moda entre los trece millones de habitantes de la ciudad, a quienes se suman los tres millones de inmigrantes.

A pesar de estar considerada la "capital del negocio" del país asiático, son pocos los vehículos motorizados que se ven por las calles.

Cuestión de hacerle caso a los semáforos...

ALERTA MAXIMA EN ISRAEL

TEL AVIV, (DPA y EFE).- Israel levantó durante más horas de lo que suele ser habitual el toque de queda impuesto en cuatro de las siete ciudades de Cisjordania que reocupó el mes pasado, informaron residentes palestinos.

Esta suavización del toque de queda se produce a pesar del doble atentado cometido en la noche del miércoles en el sur de Tel Aviv, que se cobró la vida de al menos seis personas y dejó más de treinta heridos.

La policía israelí permanece en estado de alerta máxima ante la eventualidad de nuevos ataques. Son visibles las medidas de control del paso de personas en varios controles de carreteras reforzados a la entrada de Tel Aviv.

Según la inteligencia israelí, habría varias células terroristas palestinas con intención de perpetrar acciones sangrientas como la que ayer se cobró la vida de al menos 6 personas en dos atentados cometidos en el sur de Tel Aviv.

Hasta ahora, treinta y dos personas permanecían en el hospital a consecuencia de las heridas sufridas en los atentados de ayer, entre ellos cuatro en estado grave, según el último parte médico.

El ministro israelí de Defensa, Benjamin Ben-Eliezer, aseguró tras los atentados que se suspenderán las medidas de relajación de las restricciones a la población palestina en Cisjordania.

Un supuesto funcionario del Ministerio de Asuntos Exteriores fue arrestado el miércoles bajo la sospecha de estar involucrado en la venta a palestinos de armas robadas al Ejército, informa hoy, jueves, la prensa local.

Inteligencia afirmó que los terroristas provocarían más acciones sangrientas tras el atentado que produjo seis muertos y 32 heridos

El detenido, un residente de la ciudad de Ashdod que tiene el rango de mayor en la reserva y es jefe de un batallón de infantería, es sospechoso de haber vendido miles de balas de distintos calibres a cuatro soldados israelíes que, a su vez, las vendían a palestinos.

Su arresto se produce después del interrogatorio de cuatro colonos residentes en dos asentamientos judíos en Cisjordania, también detenidos al comienzo de esta semana por entregar armas a palestinos en la zona de Hebrón durante los últimos cuatro años.

La policía cree que los sospechosos "pasaban" de forma clandestina coches palestinos por dinero a territorio de Israel cuando servían en las Fuerzas Armadas, lo que les posibilitaba burlar las barreras de control militar.

Otros dos soldados israelíes continúan bajo custodia acusados de intentar entrar a la fuerza en una base militar en Kfar Sava con el fin de robar armas y venderlas a un contrabandista árabe en el sur del país.

Investigadores israelíes trabajan cerca de los cuerpos en la escena del atentado en Tel Aviv, mientras un hombre es llevado a un hospital, completando la macabra escena que recorrió el mundo gracias a las cadenas de televisión. El jefe de policía, Yossi Sebdon, se encargó de confirmar el número de muertos y heridos.

Atentados suicidas: cronología del horror

Desde marzo, el terror se instaló en todo el territorio

17 de julio: Cinco personas pierden la vida, entre ellas dos presuntos atacantes palestinos, y 30 resultan heridas en un doble atentado suicida perpetrado ante un kiosco en Tel Aviv.

16 de julio: Siete personas mueren y otras 25 resultan heridas en Cisjordania a causa de un ataque de presuntos extremistas palestinos contra un autobús israelí.

19 de junio: Un miembro de las Brigadas de Mártires de Al Aqsa hace detonar una bomba en una parada de autobús en Jerusalén. Siete israelíes, además del terrorista suicida, mueren, mientras otras cuarenta personas resultan heridas.

18 de junio: Un "kamikaze" palestino de Hamas se hace estallar dentro de un autobús de línea en el sur de Jerusalén, causando su propia muerte y la de 19 israelíes.

5 de junio: 4 civiles y 13 soldados mueren y 38 resultan heridas en el norte cuando un terrorista suicida palestino hace estallar un coche cargado de explosivos.

19 de mayo: Un terrorista suicida causa su propia muerte y la de 13 israelíes al detonar una bomba en el mercado de la ciudad costera de Netanya, Hay medio centenar de heridos.

7 de mayo: Un suicida palestino hace estallar una bomba en un salón de billares de un centro de diversión de Rishon Lezion, matando a 15 visitantes. Otras 57 personas resultan heridas.

10 de abril: Un militante de Hamas, se mata al detonar una bomba en un autobús interurbano cerca de Haifa, arrastrando hacia la muerte a ocho pasajeros.

31 de marzo: Un terrorista de Hamas y 15 israelíes pierden la vida cuando el palestino hace estallar una carga explosiva atada a su cuerpo en un restaurante.

27 marzo: Un militante de Hamas "explota" en un hotel en Netanya mata a 30 israelíes y deja más de cien heridos. Israel lanza en represalia la "Operación Muro Defensivo" y ocupa varias ciudades palestinas en Cisjordania.

OTRA PARIENTE DE BUSH EN PRISION

ORLANDO, Estados Unidos, (Reuters) .- Noelle Bush, hija del gobernador de Florida, Jeb Bush, y sobrina del presidente de Estados Unidos, George W. Bush, fue encarcelada ayer por violar los términos del programa de tratamiento contra drogas que le ordenó seguir un tribunal.

Noelle Bush, de 24 años, fue arrestada en enero a las puertas de una farmacia en la capital de Florida, Tallahassee, acusada de intentar obtener de forma fraudulenta una receta del ansiolítico Xanax. En esa ocasión, un juez le ordenó seguir un tratamiento médico específico.

Pero el miércoles, un juez de la ciudad de Orlando ordenó que Noelle Bush fuera encarcelada durante 72 horas sin fianza, acusada de desacato a la corte por no cumplir con el programa de tratamiento, dijo el portavoz del tribunal. La naturaleza de la violación no se dio a conocer de inmediato.

Jeb Bush, que concurre a la reelección este otoño boreal, emitió un breve comunicado reconociendo los problemas de su hija.

"Mi familia se entristece al ver que nuestra hija Noelle no ha acatado las condiciones del plan de tratamiento del tribunal", dijo Bush.

Las hijas gemelas del presidente Bush, Jenna y Barbara, fueron arrestadas el año pasado acusadas de beber alcohol sin tener la edad permitida para hacerlo.

ESPAÑA ESPERA DECLARACION MARROQUI "SIN AMBIGÜEDADES"

MADRID, (EFE).- Las autoridades españolas retirarán las tropas de la isla de Perejil cuando el Rey Mohamed VI o el Gobierno de Marruecos formulen "una declaración tajante", que asegure que sus soldados no ocuparán de nuevo ese territorio.

Así lo manifestó hoy a una emisora local la ministra española de Asuntos Exteriores, Ana Palacio, quien aseguró que España espera una declaración sin "fisuras" ni "ambigüedades" que ofrezca la garantía de que, cuando se retiren los militares españoles, "no entren de nuevo" las tropas marroquíes.

Palacio insistió en que España quiere retirar a sus soldados "cuanto antes del islote".

Fuerzas Armadas españolas recuperaron ayer, en una operación sin bajas ni heridos, el islote de Perejil, ocupado por militares marroquíes desde el jueves último.

Sobre la afirmación de su colega marroquí, Mohamed Benaisa, de que la acción militar española en Perejil equivale a "una declaración de guerra", Palacio definió esas palabras de "gruesas".

Y añadió que "las declaraciones de guerra "son o no son" y aseguró que la acción militar llevada a cabo por España no lo fue.

La jefa de la diplomacia española explicó que "hay conversaciones en marcha" para poner fin a esta crisis.

Dos "potencias técnicas" se saludan: Daniel Passarella y Manuel Pellegrini.

RIVER ANTE

Como su rival está "rayado", con sólo mantener la lucidez de los últimos tiempos a River le bastaría para volver a ganar esta noche. El "Millonario" intentará extender su racha ganadora cuando visite a los "Rayados" de Monterrey, equipo que dirige un símbolo de la historia de River, como Daniel Passarella, en un encuentro por el cuadrangular en el que ya debutaron enfrentándose Racing y los "Tigres" de Nuevo León.

El partido comenzará a las 23 (hora argentina) y se jugará en el estadio de la Universidad Tecnológica. El entrenador de River, Manuel Pellegrini, finalmente decidió no introducir ninguna modificación respecto del equipo que venció el pasado sábado al Glasgow Rangers, de Escocia, por 3-2, en Nueva Jersey.

Prefirió dejar a Andrés D'Alessandro en el banco de suplentes y darle mayor continuidad a Damián Alvarez, que es quien deberá iniciar el Apertura porque el "Cabezón" tiene que cumplir dos fechas de suspensión. El chileno además se volcó por esta alternativa ya que desea que los titulares alcancen el mejor rendimiento pensando en el certamen local.

Por su parte, Monterrey, el conjunto que dirige el argentino Daniel Passarella y que cuenta entre sus filas a los ex San Lorenzo de Almagro Walter Erviti y Guillermo Franco, viene de ganarle a Santos Laguna, por 1-0, en su primer partido amistoso de la pretemporada. El ganador de este encuentro jugará el próximo sábado a las 23 con el triunfador del partido que disputan esta noche los "Tigres" de Nuevo León y Racing Club.

Esta noche, a las 23 de nuestro país, enfrenta en México al Monterrey que dirige Passarella

MONTERREY	RIVER
Ortiz; Román, Rogeiro, Santibáñez e Ismael Rodríguez; Adame, Castro, Erviti y Arellano; Guillermo Franco y Antonio De Nigris. DT: Daniel Alberto Passarella.	Comizzo; Garcé, Ayala, Demichelis y Rojas; Coudet, Astrada, Zapata y Alvarez; Cavenaghi y Domínguez. DT: Manuel Pellegrini.

Arbitro: Guillermo Alcalá (México).
Cancha: Universidad Tecnológica de Monterrey.
Hora de inicio: 21 (23 de Argentina).

Pobre Academia, se la "comieron" Los Tigres

MONTERREY, México.- A pesar de jugar mejor que su rival en la mayoría de los pasajes del encuentro, Racing cayó derrotado por 1 a 0 ante Los Tigres de esta ciudad, en el inicio del torneo cuadrangular, del que participan también River y Los Rayados de Monterrey, que se disputa en el estadio de la Universidad Tecnológica local.

El conjunto argentino implementó ante su rival mejicano un esquema con una línea defensiva de tres, cuatro volantes y un enganche, dejando en la ofensiva a Maximiliano Estévez y Diego Milito.

Así fue el dominador de las acciones, con un andar prolijo. Fue cuidadoso en el trato de la pelota, buscando continuamente poder llegar con peligrosidad hacia el área rival. Pero el equipo de Los Tigres, cuando se lo propuso, dejó en evidencia algunas fallas de sincronización en la zona media albiceleste y a partir de allí nacieron los ataques del equipo dueño de casa, siendo el argentino Walter Gaitán el iniciador de la mayoría de las jugadas con precisos pases hacia Olalde y Aldo De Nigris que buscaron perforar la defensa rival.

Pero al mostrarse los "académicos" seguros en su trabajo defensivo, fue que los mejicanos comenzaron a probar con disparos de media y larga distancia. De esta forma, el arquero tapó en forma magistral dos tiros fortísimos de Soares y lentamente se fue constituyendo en la figura de su equipo. Lamentablemente para él, no pudo impedir la conquista del marcador de punta Omar Briseño antes que llegara el final de la primera etapa.

En el complemento, el técnico Merlo buscó el cambio, haciendo ingresar al ex Vélez, Guillermo Morigi en reemplazo de Mariano González y ello le fue efectivo, ya que pudo controlar mejor el esférico y comenzar a generar situaciones de gol a través de las incursiones de Estévez y Milito.

A pesar de merecerlo, el conjunto académico no logró llegar al empate, lo que le hubiera significado ir a los penales para definir. Ahora Racing deberá esperar el resultado del encuentro que jugarán esta noche River y el equipo mejicano de Passarella, Los Rayados de Monterrey, ya que jugará el sábado ante el perdedor del mismo por el tercer puesto.

LOS TIGRES	1	0	RACING
Dautt; Balderas (20m ST Zárate), Oteo, Hugo Sánchez y Briseño; Claudio Suárez, Sancho, Walter Gaitán (25m ST Ruiz) y Soares (35m ST Thomas); Olalde y Aldo De Nigris. DT: Roberto Ferretti.			Campagnuolo; Maidana, Ubeda y Bedoya; Marchant, Luciano Castillo, Bastía y Arano (28m ST Herrera); Mariano González (ST Morigi); Estévez (39m ST Pumar) y Diego Milito. DT: Reinaldo Carlos Merlo.

Gol: 1-0, 43m PT Briseño (LT). Con preciso golpe de cabeza, tras ganarle en el salto a Bedoya, luego de un centro lanzado desde el sector izquierdo.
Tarjetas amarillas: Briseño, Sancho y Soares (LT); Ubeda (R).
Tarjeta roja: 31m ST Morigi (R).
Arbitro: Antonio Lira (México). **Cancha:** Universidad Tecnológica de Monterrey.

Ubeda, uno de los "experimentados" de la "Academia" en el fondo.

A MERLO SE LE SUBE LA MOSTAZA

MONTERREY, México.- El técnico de Racing, Reinaldo Carlos Merlo, se mostró algo preocupado por la tardanza de las autoridades de Blanquiceleste S.A. en conseguir los refuerzos que solicitara para el equipo.

En algunas declaraciones periodísticas realizadas aquí, el popular "Mostaza" admitió que la demora en obtener nuevos jugadores para su plantel, hace que los planes para encontrar un equipo competitivo con miras al inicio del próximo torneo Apertura y la Copa Libertadores, se vean alterados.

Merlo continúa esperando, pero empieza a preocuparse porque las caras nuevas no aparecen, los tiempos se acortan y el equipo no logra ensamblarse como el entrenador pretende. Encima el técnico argentino recibió otro duro golpe, al confirmarse el alejamiento definitivo de Francisco Maciel, ya que tenía la esperanza que "Panchito" arreglara su situación personal en España y regresara a la "Academia". Pero no pudo ser.

En cuanto a lo estrictamente táctico, si bien el equipo ayer mejoró su funcionamiento, aún no ha alcanzado el nivel que el técnico quiere.

¿DONDE HAY UN MANGO, RACING?

Los números no cierran. Por eso las ilusiones de conseguir refuerzos de jerarquía en Racing se van diluyendo. Cuando se mencionaba el interés "académico" por conseguir repatriar al "Bichi" Esteban Fuertes, actualmente en Francia (su pase pertenece al Lens), después de haber estado a préstamo en el Tenerife de España, todo quedó en la nada al saberse que entre el préstamo y el sueldo del delantero, Blanquiceleste SA tendría que desembolsar alrededor de 900.000 dólares, algo que por el momento parece inalcanzable para el mercado local. De cualquier forma, se continuará conversando al igual que por el mediocampista de Huracán, Luis González. Aparentemente, los directivos "quemeros" (club que posee el 65 por ciento del pase del volante), se juntaron con Fernando Marín. Pero la oferta que hizo el titular de la gerenciadora racinguista no fue satisfactoria, ya que fue en pesos y a los dirigentes de la entidad de Parque de los Patricios los seducen los dólares que pueden llegar desde el exterior por "Lucho".

La búsqueda de refuerzos en Racing, entonces deberá continuar, con las mismas prioridades: dos delanteros, un enganche y un volante por la derecha.

EL EQUIPO DEL KAISER

En la antesala del encuentro, Daniel Passarella, ahora entrenador de "Los Rayados", se encontró con varios de sus ex dirigidos y se saludó con el técnico Manuel Pellegrini.

La improvisada reunión se produjo en el Estadio Tecnológico, lugar de trabajo para ambos equipos y donde se medirán hoy por la noche a las 23 de nuestro país. El "Kaiser" aprovechó la ocasión para recordar viejas épocas junto al futbolista Leonardo Astrada y otrora colaboradores, como el caso del médico Luis Seveso y el preparador físico Jorge Bombicino. También se volvió a ver con Angel Comizzo, luego de la pelea que tuvieron hace un tiempo, la cual derivó en el alejamiento del arquero del club de Núñez.

"Fue un encuentro muy emotivo. Con jugadores, colaboradores, el cuerpo médico y utileros. Algunos de ellos trabajaron siete u ocho años conmigo. Me pone contento porque siguen trabajando muy bien y están haciendo lo que más les gusta. ¿Pellegrini...? Con Manuel tenemos una amistad desde el año '94. Es un gran entrenador y espero que las cosas le salgan de la mejor manera porque tanto él como un club de la grandeza de River se lo merecen. Para mí es especial reencontrarme con este querido club", señaló Passarella.

Así, las cosas; en consecuencia sólo hay que espera que eche a rodar la pelota en México.

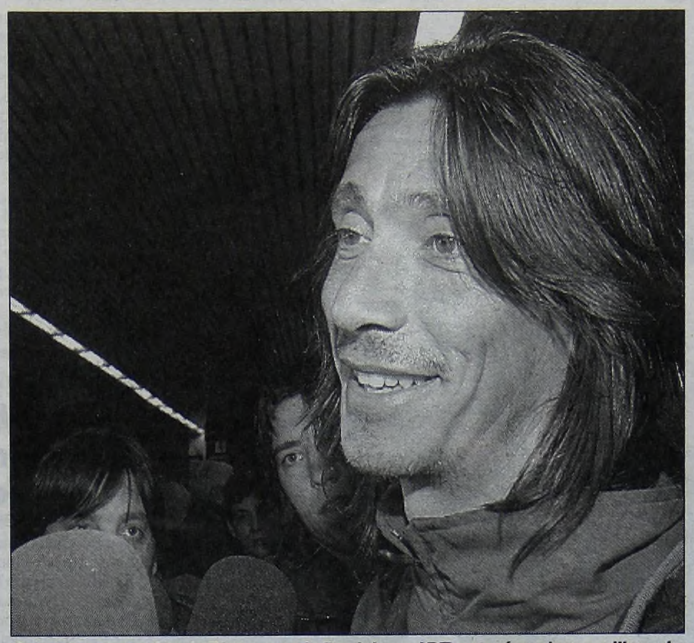

Comizzo, que se fue de River cuando Daniel era el DT, estará en el arco millonario.

Italia por ahora está cerrada para Zapata

Esta vez no se le dio al volante de River, Víctor Zapata. El "Chapa" era pretendido por dos clubes de Italia, el Reggina y el Perugia, que estaba dispuesto a poner una suma elevada por la cesión temporaria del mediocampista, la cual se deduciría en caso de que deseen hacer uso de la opción. Pero... llegó una noticia desde Italia que entorpeció las negociaciones: una ley dictada en forma reciente limita a uno el número de extracomunitarios que puede incorporar cada institución (ver tema página 13). Si bien esto no ha derrumbado las intenciones de los italianos, sí los está haciendo meditar bien lo que van a hacer. En los próximos días se definirán. Otro tema que abordaron en la conversación fue el del contrato del futbolista. Es que de no formalizarse la operación, Zapata tendrá que actualizar su vínculo. Las partes siguen estando lejos en las posiciones pero estiman que podrán limar esas diferencias. El "Chapa" parecía tener destino europeo pero lo frenó un dictamen de último momento. Igualmente, debería saber que si conserva este nivel la ansiada oportunidad le llegará en cualquier momento. El que respira aliviado es el técnico de River, Manuel Pellegrini, puesto que Zapata será titular en su equipo.

El negro Astrada no es un pájaro pero quiere volar bien alto

Permaneció en el "freezer" durante mucho tiempo. En la última etapa de Ramón Díaz en River, tuvo menos participación "que Caniggia en el mundial". Y eso que el "Pájaro" ni siquiera jugó un minuto en Corea-Japón. Pero Leonardo Astrada pretende volver a levantar vuelo. Lo ayuda mucho que Manuel Pellegrini lo considera parte importante del grupo. Eso lo hace sentirse nuevamente útil. El ingeniero le dará la oportunidad de arrancar como titular el torneo Apertura a los 34 años y el "Negro" no la piensa desaprovechar. "Quiero demostrar que todavía puedo jugar en River" señaló el "pacman" como alguna vez lo bautizó el relator uruguayo Víctor Hugo Morales. Era cuando formaba dupla central curiosamente juntó a otro Zapata: Gustavo. Y varios años después, la fórmula se repetirá en los nombres pero uno de los protagonistas no será el mismo: el nuevo "Chapa" es Víctor, quien se convertirá en la rueda de auxilio de Astrada. Esto le servirá para liberarse un poco de tanta marca y tener un desahogo. El "Negro" está de vuelta.

● **VAN POR FIGUEROA:** Según trascendió en las distintas reuniones que mantuvieron los popes "millonarios", River planea ir a la carga por el juvenil delantero de Central, Luciano Figueroa, siendo la intención de la entidad de Núñez adquirir el 50% de su pase. Una chance que se había manejado en otro momento. Sin embargo, si deciden finalmente ir a buscar al pibe "canalla", la historia no será para nada sencilla. Ocurre que los derechos económicos se reparten en partes iguales entre la entidad rosarina y Ricardo Schliepper. Para acceder a esa chance, el empresario mencionado hace poco desembolsó 700.000 dólares. Pero no todo termina ahí. Según se especificó, las partes firmaron un documento donde se comprometen a vender al jugador en una cifra no inferior a los 3.000.000 de dólares, y únicamente al fútbol del exterior. Como se ve, será bastante complicada.

Pero River querrá justificar su apodo de "millonario" y se lanza con todo en busca de una de las mayores promesas del fútbol argentino: Luciano Figueroa.

El "Jefe" Astrada será titular en la "banda" frente al Monterrey.

Manuel Pellegrini busca variantes; por eso Andrés D'Alessandro esta noche "hará banco" cuando River enfrente al equipo de Passarella.

EN NUÑEZ ESPERAN A GONZALEZ

El lateral Jersson González se mostró muy confiado de poder llegar a un acuerdo para pasar a formar parte del plantel "millonario" y desde su país, anticipó que viajará la próxima semana hacia Buenos Aires para acordar los términos de su contrato "a préstamo" con River.

"Viajo a Buenos Aires para cerrar mi contrato con River", dijo desde la ciudad de Cali quien aún es jugador del América de aquella ciudad colombiana y se perfila para cubrir un puesto que, según el entrenador chileno Manuel Pellegrini, es prioritario reforzar.

Según aseguró el propio Jersson González, ya se convirtió en el nuevo jugador del equipo del "ingeniero", con miras al torneo Apertura que comenzará el próximo viernes 26 de julio.

Sin embargo, desde la dirigencia "millonaria", se advirtió que "aún no se acordaron algunos detalles del acuerdo, como la duración del préstamo".

"Yo estaría llegando a Buenos Aires el lunes o martes próximo para cerrar mi contrato" aseguró el defensor de 27 años que jugó para la selección colombiana durante las eliminatorias sudamericanas del Mundial Corea del Sur-Japón 2002. De prosperar las negociaciones entre los clubes, Jersson González se convertirá en el tercer refuerzo riverplatense, junto al arquero José María Buljubasich, procedente del fútbol mexicano, y el delantero Luciano Leguizamón, de Gimnasia y Esgrima de Concepción del Uruguay, Entre Ríos.

"Sé que acá llegó el fax, pero no sé mucho más. Lo principal era que arreglaran los clubes. Conmigo no va a haber problemas. Mi contrato con los dirigentes lo voy a resolver enseguida. Yo tengo muchos deseos de ir a River y quedarme allá", añadió.

La traba radica en que la directiva de la entidad colombiana pretende que el préstamo sea por seis meses, para que el jugador pudiera disputar en sus filas la próxima edición de la Copa Libertadores de América, mientras que en River se pretende una cesión por un año. Al enterarse en México de su probable contratación, el técnico Pellegrini dijo "Naturalmente estoy satisfecho, cubre el lateral derecho de la defensa, pero también sabe desempeñarse muy bien por el lateral izquierdo. Así lo ha hecho en el América y en la selección colombiana".

BOCA NO QUIERE QUEDAR

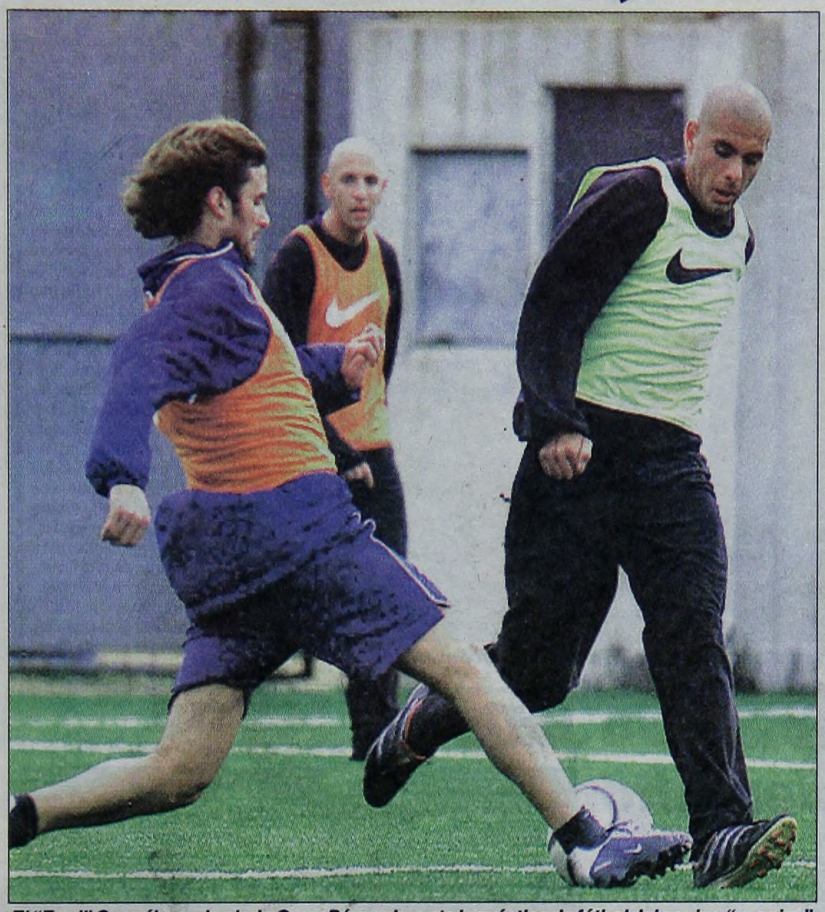

El "Equi" González y el pelado Omar Pérez, durante la práctica de fútbol del equipo "xeneize".

Para no quedar nuevamente en "Pampa y la vía", como le sucedió la última temporada, Boca conserva una firme idea: seguir reforzando su plantel. Así, el "xeneize" quedó muy cerca de lograr al delantero de punta que está buscando desde hace varias semanas: Roberto Sosa. Si bien repatriar a Martín Palermo era la prioridad número uno del entrenador Oscar Tabárez, el segundo que está en carpeta es precisamente el "Pampa", que sería finalmente quien desembarque en la Ribera. También es cierto que mientras unos llegan otros se van, esa es "la ley de la vida" que se refleja fehacientemente en el fútbol, por eso en los próximos días varios jugadores se alejarán del plantel "azul y oro".

Por un lado, el club español Villarreal, donde juega Palermo, declaró anoche al delantero prácticamente intransferible, al menos para lo que a cambio le ha ofrecido Boca, que hizo un intento por incluir jugadores como parte de la negociación para volver a tener a su gran debilidad. "Lo de Palermo podemos calificarlo como una tontería enorme", aseveró José Manuel Llaneza, consejero delegado del club español, quien para echar por tierra la operación se limitó a agregar que la partida del "Loco" a Boca "no tiene credibilidad alguna". En cambio, la entidad "xeneize" sí podría hacer frente a un desafío económico menos costoso en el caso de Sosa, quien incluso desechó el martes mismo una tentadora oferta del fútbol turco alegando que su voluntad es jugar en Boca, si, tal como cae de maduro, su club Udinese desea transferirlo.

Está muy cerca de sumar al plantel a Roberto Sosa y de esa manera cumplir con el deseo de Tabárez

Cabe recordar que el "Pampa", quien se sumaría a las incorporaciones de Alfredo Cascini, Equi González, Matías Don[illegible] tévez, declaró a una página de i[illegible] gar en Boca representaría cum[illegible] de chico. En tal sentido, el repr[illegible] ex Gimnasia, Roberto Settemb[illegible] ber mantenido una reunión co[illegible] accionista de Udinese y el presi[illegible] Mauricio Macri. "Todavía no ha[illegible] pero las negociaciones siguen s[illegible] ya tiene formalizada completam[illegible] realizada por el Udinese, que a[illegible] tamo que debe involucrar el com[illegible] dor y desde luego ciento por cien[illegible] estadounidense, ya que un futbo[illegible] 4 años actúa en Europa no va a[illegible] lario cobrándolo en otra mone[illegible] dólar. Y en cuanto a sus haberes[illegible] ser similares a los que cobra [illegible] aclaró Settembrini. Trascendi[illegible] que a Boca el nuevo goleado[illegible] 1.400.000 dólares, 800.000 del[illegible] resto derivado del contrato de S[illegible] to al delantero húngaro Robe[illegible] Boca decidió rehusarse a som[illegible] prueba debido a que Tabárez h[illegible] que no hay tiempo necesario p[illegible] clusiones, dada la proximida[illegible] Apertura, que comenzará el 28 d[illegible]

Por otra parte, en los próximo[illegible] la depuración del plantel, pues [illegible] guayo considera "excesiva" la ca[illegible] bolistas que tiene practicando e[illegible] de Casa Amarilla. De los 36 pro[illegible] lo quedarán no más de 25. El rest[illegible] car nuevos destinos, en el país o e[illegible]

Respecto de quienes se irán d[illegible] po que en la lista figuran los arq[illegible] Astrada y Cristian Muñoz, ya qu[illegible] cidió quedarse con Abbondanz[illegible] Caballero y el juvenil Silvio Dul[illegible] mina también se encuentran lo[illegible]

El Ciclón sopla fuerte adentro y afuera

Es un verdadero "Ciclón" tanto afuera como adentro de la cancha. Más allá de los límites reglamentarios, los responsables de conducir a San Lorenzo durante los últimos tiempos se acusan ferozmente por la dura crisis que vive el club, que acaba de entrar en convocatoria de acreedores. De la raya de cal hacia el interior del terreno, el equipo "azulgrana" está tan furioso como los dirigentes y venció por 3 a 0 a Los Andes, en un amistoso que marcó el primer triunfo en la era Insúa. Leandro Romagnoli la rompió en su vuelta oficial al equipo titular.

¿Qué pasa afuera? Por un lado, el presidente del club, Alberto Guil, salió a decir que el triste presente financiero de San Lorenzo "me avergüenza", pero que no existía otro camino que la convocatoria de acreedores para salir de la crisis debido al penoso estado en que se "heredó a la institución". Por otro, el ex titular de la misma, Fernando Miele, pidió la palabra para defenderse de las acusaciones y pegó muy duro: "Acá hubo desinteligencias que llevaron a situaciones caóticas, como el pase de Bernardo Romeo al Hamburgo, de Alemania, donde no se verificó que en AFA figuraba como jugador libre" señaló el empresario. Posteriormente apuntó que "Guil y su gente engañaron al socio de San Lorenzo en la campaña electoral, diciéndole que iban a sanear las finanzas, no entrarían en convocatoria de acreedores, retendrían al técnico Manuel Pellegrini por un montón de años y traerían de vuelta a Federico Lussenhoff. Sin embargo, como es obvio ninguna de esas cosas se concretó, y encima Guil salió a decir en los medios que le daba lástima el estado del club". Acto seguido Miele se preguntó: "¿Cómo un presidente va a decir públicamente que le da lástima su propio club?". El ex dirigente sanlorencista manifestó su incomprensión por la situación de la entidad "después del patrimonio" que le dejó su administración, "con jugadores como Campagnuolo, Erviti, Franco, Pusineri, Romagnoli, Romeo, Di Lorenzo, Ameli y tantos otros...".

¿Qué pasa adentro? La presencia de Romagnoli, por primera vez en un amistoso tras superar la lesión, le cambió la cara San Lorenzo, que con goles de Acosta, Herrón y el propio "Pipi" venció a Los Andes por 3 a 0. El equipo lució un nivel más acorde al que pretende su flamante técnico gracias a la gran tarea del movedizo volante nacido en Pompeya. En total, Romagnoli estuvo en cancha durante 58 minutos, dado que después el entrenador optó por reemplazarlo. De seguir así, es muy probable que el "Pipi" arranque el torneo Apertura como titular y por ende debute junto al equipo el viernes 26 ante Central. El entrenador Rubén Insúa confirmó esa chance: "Creemos que Romagnoli no va tener problemas en jugar ante Rosario Central. El "Pipi" es un jugador muy importante; el equipo lo necesita mucho. Y estos minutos que va sumando en los amistosos (contra Estudiantes jugó en reserva) le van a permitir llegar en su mejor nivel al campeonato".

TOMANDO NOTA

PRIMERA FECHA

DIA	HORA	PARTIDO
Viernes 26/07	21.00 (TV)	**R. Central-San Lorenzo**
Sábado 27/07	19.00 (TV)	**Estudiantes-Colón**
Sábado 27/07	21.10 (TV)	**Independiente-Lanús**
Domingo 28/07	15.30	**River-Newell's**
Domingo 28/07	15.30	**Arsenal-Olimpo**
Domingo 28/07	15.30	**Talleres-Gimnasia**
Domingo 28/07	15.30	**Unión-Banfield**
Domingo 28/07	17.10 (TV)	**Huracán-Racing**
Domingo 28/07	19.30 (TV)	**Chicago-Boca**
Martes 30/07	A Confirmar	**Chacarita-Vélez**

SEGUNDA FECHA: Los partidos televisados de la segunda jornada son, Viernes 2/8: Racing-Arsenal (21 hs.); Sábado 3/8: Newell's-Huracán (19) y San Lorenzo-Chicago (21.10); Domingo 4/8: Boca-Unión (17.10) y Vélez-River (19.30). El resto de la fecha se completa con los siguientes cotejos: Banfield-Estudiantes, Lanús-R. Central, Gimnasia-Independiente, Olimpo-Talleres y Colón-Chacarita.

HURACAN SALIO DE COMPRAS

Gracias a los refuerzos, la ilusión de Huracán vuela tan alto como un "Globo". Anoche firmaron sus respectivos contratos el carrilero por izquierda Martín Mazzucco (ex Quilmes) y el marcador central Marcelo Kobystij (ex Gimnasia de Jujuy). Además, el volante central Adrián Avalos (ex Talleres) aceptó la segunda propuesta de Huracán y también se unirá al grupo. En los tres casos se trata de préstamos sin cargo y sin opción. Según dijo el vicepresidente Diego Passo, en las próximas horas se definirían las llegadas de varios refuerzos más. Uno de ellos podría ser el zaguero Gastón Aguirre, de Temperley. Y faltarían, como mínimo, un lateral izquierdo, un enganche y un delantero, por lo cual se sigue negociando con Boca. ¿Los nombres? Facundo Imboden, César La Paglia y Ariel Carreño, entre otros.

• **TODO ARREGLADO**: El defensor Rodolfo Graieb no concurrió a la práctica de la víspera porque consideraba que había quedado libre, al no cobrar a tiempo una deuda de 12.000 pesos. Pero por la noche se reunió con los dirigentes del "Globo", quienes le informaron que la plata ya estaba a su disposición y la cuestión al parecer se solucionó.

• **CASI VENDIDO**: Al cierre de esta edición la dirigencia estaba definiendo qué propuesta aceptar por Luis González. Y descartadas las de Racing y Boca, sólo seguían en "carrera" las de dos grupos empresarios y la del Chatereaux francés.

BOCA NO QUIERE QUEDARSE EN "PAMPA" Y LA VIA

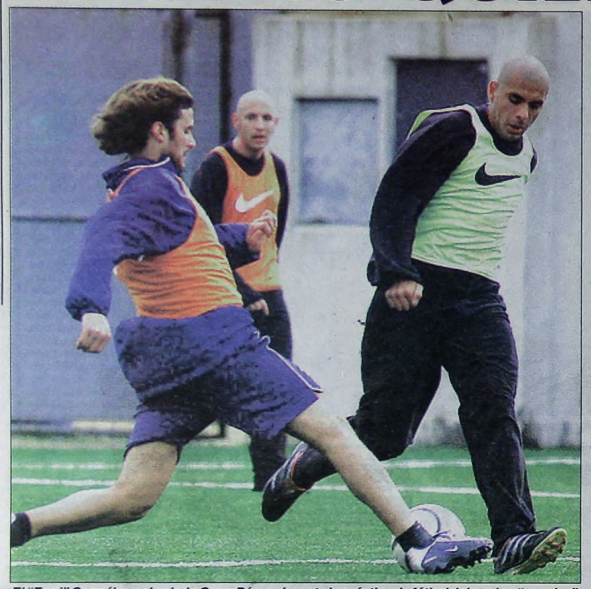

El "Equi" González y el pelado Omar Pérez, durante la práctica de fútbol del equipo "xeneize".

Para no quedar nuevamente en "Pampa y la vía", como le sucedió la última temporada, Boca conserva una firme idea: seguir reforzando su plantel. Así, el "xeneize" quedó muy cerca de lograr al delantero de punta que está buscando desde hace varias semanas: Roberto Sosa. Si bien repatriar a Martín Palermo era la prioridad número uno del entrenador Oscar Tabárez, el segundo que está en carpeta es precisamente el "Pampa", que sería finalmente quien desembarque en la Ribera. También es cierto que mientras unos llegan otros se van, esa es "la ley de la vida" que se refleja fehacientemente en el fútbol, por eso en los próximos días varios jugadores se alejarán del plantel "azul y oro".

Por un lado, el club español Villarreal, donde juega Palermo, declaró anoche al delantero prácticamente intransferible, al menos para lo que a cambio le ha ofrecido Boca, que hizo un intento por incluir jugadores como parte de la negociación para volver a tener a su gran debilidad. "Lo de Palermo podemos calificarlo como una tontería enorme", aseveró José Manuel Llaneza, consejero delegado del club español, quien para echar por tierra la operación se limitó a agregar que la partida del "Loco" a Boca "no tiene credibilidad alguna". En cambio, la entidad "xeneize" sí podría hacer frente a un desafío económico menos costoso en el caso de Sosa, quien incluso desechó el martes mismo una tentadora oferta del fútbol turco alegando que su voluntad es jugar en Boca, si, tal como cae de maduro, su club Udinese desea transferirlo.

Está muy cerca de sumar al plantel a Roberto Sosa y de esa manera cumplir con el deseo de Tabárez

Cabe recordar que el "Pampa", quien se sumaría a las incorporaciones de Alfredo Cascini, Equi González, Matías Donnet y Raúl Estévez, declaró a una página de internet que jugar en Boca representaría cumplir un sueño de chico. En tal sentido, el representante del ex Gimnasia, Roberto Settembrini, reveló haber mantenido una reunión con el principal accionista de Udinese y el presidente de Boca, Mauricio Macri. "Todavía no hay nada oficial, pero las negociaciones siguen su curso y Boca ya tiene formalizada completamente la oferta realizada por el Udinese, que acepta un préstamo que debe involucrar el contrato del jugador y desde luego ciento por ciento en moneda estadounidense, ya que un futbolista que hace 4 años actúa en Europa no va a resignar su salario cobrándolo en otra moneda que no sea dólar. Y en cuanto a sus haberes, tendrían que ser similares a los que cobra en Udinese", aclaró Settembrini. Trascendió firmemente que a Boca el nuevo goleador le costará 1.400.000 dólares, 800.000 del préstamo y el resto derivado del contrato de Sosa. En cuanto al delantero húngaro Roberto Walgner, Boca decidió rehusarse a someterlo a una prueba debido a que Tabárez ha manifestado que no hay tiempo necesario para sacar conclusiones, dada la proximidad del torneo Apertura, que comenzará el 28 de este mes.

Por otra parte, en los próximos días se hará la depuración del plantel, pues el técnico uruguayo considera "excesiva" la cantidad de futbolistas que tiene practicando en el complejo de Casa Amarilla. De los 36 profesionales, sólo quedarán no más de 25. El resto deberá buscar nuevos destinos, en el país o en el exterior.

Respecto de quienes se irán de Boca, se supo que en la lista figuran los arqueros Mauro Astrada y Cristian Muñoz, ya que Tabárez decidió quedarse con Abbondancieri, Wilfredo Caballero y el juvenil Silvio Dulcich. En la nómina también se encuentran los defensores José María Calvo (si se concreta su pase el Feyenoord holandés en 2.000.000 de dólares) y Juan Forchetti (pretendido por Chicago). La lista sigue con Facundo Imboden (tras su frustrado pase a Gimnasia y Basilea, de Suiza, ahora lo pidió Huracán) y Pedro Méndez (a Talleres de Córdoba u Olimpo, de Bahía Blanca). Entre los volantes, los jugadores que no interesan al técnico son Matías Arce (se iría al Besiktas, de Turquía, donde ya está Oscar Córdoba, aunque también tiene oferta del club chino donde juega Alfredo Moreno), José Pereda (que ayer estuvo en la sede cumpliendo trámites administrativos y retornará a Perú).

También hay una oferta de un representante para colocar al santiagueño Omar Pérez en el Perugia italiano, en tanto que por César La Paglia están interesados Talleres de Córdoba y Huracán. No continuarían los delanteros Esteban Herrera (pretendido por Arsenal, de Sarandí) y Facundo Bonvín (al que se le buscará un club, tras su regreso del fútbol inglés).

Se alejó la posibilidad del regreso de Palermo, a quien el Villarreal declaró intransferible

El nuevo Boca va tomando color, con algunos jugadores que llegan y otros que se van. El nivel que pueda mostrar el equipo en un futuro inmediato todavía es una gran incógnita. Lo único cierto es que al menos en el campo de los deseos, Boca no quiere quedarse nuevamente en "Pampa y la vía". Y por eso se refuerza.

A la distancia, Tabárez parece decirle "vení" al "Pampa" Sosa; el Maestro pretende un hombre de área.

El Ciclón sopla fuerte adentro y afuera

Es un verdadero "Ciclón" tanto afuera como adentro de la cancha. Más allá de los límites reglamentarios, los responsables de conducir a San Lorenzo durante los últimos tiempos se acusan ferozmente por la dura crisis que vive el club, que acaba de entrar en convocatoria de acreedores. De la raya de cal hacia el interior del terreno, el equipo "azulgrana" está tan furioso como los dirigentes y venció por 3 a 0 a Los Andes, en un amistoso que marcó el primer triunfo en la era Insúa. Leandro Romagnoli la rompió en su vuelta oficial al equipo titular.

¿Qué pasa afuera? Por un lado, el presidente del club, Alberto Guil, salió a decir que el triste presente financiero de San Lorenzo "me avergüenza", pero que no existía otro camino que la convocatoria de acreedores para salir de la crisis debido al penoso estado en que se "heredó a la institución". Por otro, el ex titular de la misma, Fernando Miele, pidió la palabra para defenderse de las acusaciones y pegó muy duro: "Acá hubo desinteligencias que llevaron a situaciones caóticas, como el pase de Bernardo Romeo al Hamburgo, de Alemania, donde no se verificó que en AFA figuraba como jugador libre" señaló el empresario. Posteriormente apuntó que "Guil y su gente engañaron al socio de San Lorenzo en la campaña electoral, diciéndole que iban a sanear las finanzas, no entrarían en convocatoria de acreedores, retendrían al técnico Manuel Pellegrini por un montón de años y traerían de vuelta a Federico Lussenhoff. Sin embargo, como es obvio ninguna de esas cosas se concretó, y encima Guil salió a decir en los medios que le daba lástima el estado del club". Acto seguido Miele se preguntó: "¿Cómo un presidente va a decir públicamente que le da lástima su propio club?". El ex dirigente sanlorencista manifestó su incomprensión por la situación de la entidad "después del patrimonio" que le dejó su administración, "con jugadores como Campagnuolo, Erviti, Franco, Pusineri, Romagnoli, Romeo, Di Lorenzo, Ameli y tantos otros...".

¿Qué pasa adentro? La presencia de Romagnoli, por primera vez en un amistoso tras superar la lesión, le cambió la cara San Lorenzo, que con goles de Acosta, Herrón y el propio "Pipi" venció a Los Andes por 3 a 0. El equipo lució un nivel más acorde al que pretende su flamante técnico gracias a la gran tarea del movedizo volante nacido en Pompeya. En total, Romagnoli estuvo en cancha durante 58 minutos, dado que después el entrenador optó por reemplazarlo. De seguir así, es muy probable que el "Pipi" arranque el torneo Apertura como titular y por ende debute junto al equipo el viernes 26 ante Central. El entrenador Rubén Insúa confirmó esa chance: "Creemos que Romagnoli no va tener problemas en jugar ante Rosario Central. El "Pipi" es un jugador muy importante; el equipo lo necesita mucho. Y estos minutos que va sumando en los amistosos (contra Estudiantes jugó en reserva) le van a permitir llegar en su mejor nivel al campeonato".

Alberto Acosta es la esperanza de gol para los hinchas de San Lorenzo; el "Beto" se reencontró con su "compadre" el "Pipi" Romagnoli.

Reuniones por los premios

Con el claro objetivo de evitar que el "tema premios" vuelva a generar discordia entre el plantel y los dirigentes, en Boca ya comenzaron las reuniones para dejar de antemano bien aclarado este ítem. Los jugadores Guillermo Barros Schelotto, Roberto Abbondancieri y Rolando Schiavi, en nombre del grupo, se sentaron a negociar con las principales autoridades. Se supo que se establecerá una escala que va desde los 3.500 pesos por partido ganado y 2.500 si el equipo empata, siempre y cuando ocupe los 3 primeros lugares de la tabla de posiciones, en un ciclo de 4 partidos consecutivos. Esta escala de ciclos es muy similar a la que el plantel tenía en el torneo anterior y donde no hay acuerdo todavía es en el premio que obtendrían los jugadores para el caso de quedarse con el título. La propuesta dirigencial es otorgar la posibilidad de la disputa de una serie de encuentros amistosos cuyas recaudaciones totales serían para los jugadores. Aún esta propuesta no ha sido evaluada en el seno del equipo "xeneize" y seguramente en el transcurso de la semana próxima habría una respuesta a la misma.

TOMANDO NOTA

PRIMERA FECHA

DIA	HORA	PARTIDO
Viernes 26/07	21.00 (TV)	**R. Central-San Lorenzo**
Sábado 27/07	19.00 (TV)	**Estudiantes-Colón**
Sábado 27/07	21.10 (TV)	**Independiente-Lanús**
Domingo 28/07	15.30	**River-Newell's**
Domingo 28/07	15.30	**Arsenal-Olimpo**
Domingo 28/07	15.30	**Talleres-Gimnasia**
Domingo 28/07	15.30	**Unión-Banfield**
Domingo 28/07	17.10 (TV)	**Huracán-Racing**
Domingo 28/07	19.30 (TV)	**Chicago-Boca**
Martes 30/07	A Confirmar	**Chacarita-Vélez**

SEGUNDA FECHA: Los partidos televisados de la segunda jornada son, Viernes 2/8: Racing-Arsenal (21 hs.); Sábado 3/8: Newell's-Huracán (19) y San Lorenzo-Chicago (21.10); Domingo 4/8: Boca-Unión (17.10) y Vélez-River (19.30). El resto de la fecha se completa con los siguientes cotejos: Banfield-Estudiantes, Lanús-R. Central, Gimnasia-Independiente, Olimpo-Talleres y Colón-Chacarita.

HURACAN SALIO DE COMPRAS

Gracias a los refuerzos, la ilusión de Huracán vuela tan alto como un "Globo". Anoche firmaron sus respectivos contratos el carrilero por izquierda Martín Mazzucco (ex Quilmes) y el marcador central Marcelo Kobystij (ex Gimnasia de Jujuy). Además, el volante central Adrián Avalos (ex Talleres) aceptó la segunda propuesta de Huracán y también se unirá al grupo. En los tres casos se trata de préstamos sin cargo y sin opción. Según dijo el vicepresidente Diego Passo, en las próximas horas se definirían las llegadas de varios refuerzos más. Uno de ellos podría ser el zaguero Gastón Aguirre, de Temperley. Y faltarían, como mínimo, un lateral izquierdo, un enganche y un delantero, por lo cual se sigue negociando con Boca. ¿Los nombres? Facundo Imboden, César La Paglia y Ariel Carreño, entre otros.

• **TODO ARREGLADO**: El defensor Rodolfo Graieb no concurrió a la práctica de la víspera porque consideraba que había quedado libre, al no cobrar a tiempo una deuda de 12.000 pesos. Pero por la noche se reunió con los dirigentes del "Globo", quienes le informaron que la plata ya estaba a su disposición y la cuestión al parecer se solucionó.

• **CASI VENDIDO**: Al cierre de esta edición la dirigencia estaba definiendo qué propuesta aceptar por Luis González. Y descartadas las de Racing y Boca, sólo seguían en "carrera" las de dos grupos empresarios y la del Chatereaux francés.

SARRIA YA ES "FUNEBRERO"

Claudio Sarría se convirtió en la nueva incorporación de Chacarita. El volante de Instituto estaba en los planes de José Omar Pastoriza desde hace tiempo y las autoridades lograron darle el gusto, pero no sin antes realizar una apuesta fuerte y poco común por San Martín. Según se supo, el acuerdo fue de la compra del 30 por ciento del pase en una cifra que no trascendió, ya que ésa era la única manera en que la entidad cordobesa se desprendería del enganche. La llegada del "Negro" se suma a la de Sebastián Pena y Fernando Gamboa, por lo que de a poco la cosa se va armando para el "Funebrero".

Sarría reemplazará a Carlos Moreno, quien ayer viajó a Chile para terminar de arreglar con el Cobreloa (a préstamo por una temporada a cambio de 40.000 dólares y una opción de compra fijada para diciembre próximo de 1.000.000). Además, sólo faltan detalles para que el delantero "Perico" Ojeda también se convierta en nuevo futbolista "tricolor", en este caso en virtud de un préstamo concedido por el Numancia español.

• **CONTRA LOS TIGRES:** El amistoso internacional que Chacarita deberá jugar en México el próximo 27 del corriente no sería contra el Monterrey de Daniel Passarella, sino contra Los Tigres.

RSE EN "PAMPA" Y LA VIA

net y Raúl Es-
ternet que ju-
plir un sueño
esentante del
ini, reveló ha-
n el principal
ente de Boca,
y nada oficial,
curso y Boca
ente la oferta
cepta un prés-
trato del juga-
to en moneda
lista que hace
esignar su sa-
da que no sea
tendrían que
n Udinese",
firmemente
r le costará
préstamo y el
osa. En cuan-
rto Walgner,
eterlo a una
manifestado
ra sacar con-
d del torneo
e este mes.
s días se hará
l técnico uru-
ntidad de fut-
n el complejo
esionales, só-
o deberá bus-
n el exterior.
e Boca, se su-
ueros Mauro
e Tabárez de-
eri, Wilfredo
ich. En la nó-
s defensores

José María Calvo (si se concreta su pase el Feyenoord holandés en 2.000.000 de dólares) y Juan Forchetti (pretendido por Chicago). La lista sigue con Facundo Imboden (tras su frustrado pase a Gimnasia y Basilea, de Suiza, ahora lo pidió Huracán) y Pedro Méndez (a Talleres de Córdoba u Olimpo, de Bahía Blanca). Entre los volantes, los jugadores que no interesan al técnico son Matías Arce (se iría al Besiktas, de Turquía, donde ya está Oscar Córdoba, aunque también tiene oferta del club chino donde juega Alfredo Moreno), José Pereda (que ayer estuvo en la sede cumpliendo trámites administrativos y retornará a Perú).

También hay una oferta de un representante para colocar al santiagueño Omar Pérez en

Se alejó la posibilidad del regreso de Palermo, a quien el Villarreal declaró intransferible

el Perugia italiano, en tanto que por César La Paglia están interesados Talleres de Córdoba y Huracán. No continuarían los delanteros Esteban Herrera (pretendido por Arsenal, de Sarandí) y Facundo Bonvín (al que se le buscará un club, tras su regreso del fútbol inglés).

El nuevo Boca va tomando color, con algunos jugadores que llegan y otros que se van. El nivel que pueda mostrar el equipo en un futuro inmediato todavía es una gran incógnita. Lo único cierto es que al menos en el campo de los deseos, Boca no quiere quedarse nuevamente en "Pampa y la vía". Y por eso se refuerza.

A la distancia, Tabárez parece decirle "vení" al "Pampa" Sosa; el Maestro pretende un hombre de área.

Alberto Acosta es la esperanza de gol para los hinchas de San Lorenzo; el "Beto" se reencontró con su "compadre" el "Pipi" Romagnoli.

Reuniones por los premios

Con el claro objetivo de evitar que el "tema premios" vuelva a generar discordia entre el plantel y los dirigentes, en Boca ya comenzaron las reuniones para dejar de antemano bien aclarado este ítem. Los jugadores Guillermo Barros Schelotto, Roberto Abbondancieri y Rolando Schiavi, en nombre del grupo, se sentaron a negociar con las principales autoridades. Se supo que se establecerá una escala que va desde los 3.500 pesos por partido ganado y 2.500 si el equipo empata, siempre y cuando ocupe los 3 primeros lugares de la tabla de posiciones, en un ciclo de 4 partidos consecutivos. Esta escala de ciclos es muy similar a la que el plantel tenía en el torneo anterior y donde no hay acuerdo todavía es en el premio que obtendrían los jugadores para el caso de quedarse con el título. La propuesta dirigencial es otorgar la posibilidad de la disputa de una serie de encuentros amistosos cuyas recaudaciones totales serían para los jugadores. Aún esta propuesta no ha sido evaluada en el seno del equipo "xeneize" y seguramente en el transcurso de la semana próxima habría una respuesta a la misma.

SARRIA YA ES "FUNEBRERO"

Claudio Sarría se convirtió en la nueva incorporación de Chacarita. El volante de Instituto estaba en los planes de José Omar Pastoriza desde hace tiempo y las autoridades lograron darle el gusto, pero no sin antes realizar una apuesta fuerte y poco común por San Martín. Según se supo, el acuerdo fue de la compra del 30 por ciento del pase en una cifra que no trascendió, ya que esa era la única manera en que la entidad cordobesa se desprendería del enganche. La llegada del "Negro" se suma a la de Sebastián Pena y Fernando Gamboa, por lo que de a poco la cosa se va armando para el "Funebrero".

Sarría reemplazará a Carlos Moreno, quien ayer viajó a Chile para terminar de arreglar con el Cobreloa (a préstamo por una temporada a cambio de 40.000 dólares y una opción de compra fijada para diciembre próximo de 1.000.000). Además, sólo faltan detalles para que el delantero "Perico" Ojeda también se convierta en nuevo futbolista "tricolor", en este caso en virtud de un préstamo concedido por el Numancia español.

• **CONTRA LOS TIGRES:** El amistoso internacional que Chacarita deberá jugar en México el próximo 27 del corriente no sería contra el Monterrey de Daniel Passarella, sino contra Los Tigres.

Américo Rubén Gallego observa el encuentro frenta a Almagro.

Tras el empate sin goles el Tolo quedó preocupado

Una vez más la cara de preocupación reinó en el rostro de Américo Rubén Gallego, porque el entrenador de Independiente volvió a observar cómo sus dirigidos, nuevamente, sufrían la falta de gol y la poca precisión en los metros finales a la hora de definir. Por eso a la hora de las declaraciones, Gallego reconoció que todavía restan ajustar algunas piezas en el funcionamiento del equipo, aunque consideró que se está evolucionando bien.

"En estos días que faltan para el campeonato hay que ajustar algunas piezas. Cuando asumí me preocupaba lo físico, pero ahora estoy más tranquilo. Tenemos que corregir ciertas cosas, como los errores en defensa que se cometieron el domingo pasado en el amistoso con Libertad", comentó el entrenador, y agregó que "el equipo está trabajando bien, evolucionando día a día", y le dio un puntaje de 6 en una calificación de 1 a 10.

Respecto del resto de los clubes, Gallego dijo que "los demás equipos se reforzaron bien, pero confío en que Independiente va a hacer una buena campaña".

El técnico habló también de los refuerzos y reveló que "ya está resuelto el 80 por ciento del pase de un centrodelantero (al que no nombró)" y que "se reflotó lo de Lucas Pusineri y lo de Adrián González".

A la hora de hablar del amistoso frente a Almagro, señaló: "En el partido se notó que nos cuesta llegar al gol, pero eso también es cuestión de confianza", explicó Gallego al referirse al amistoso.

Independiente volvió a ser muy inofensivo y, al no poder quebrar el cero ante Almagro, el técnico reconoció que le faltan ajustar algunas piezas

Por más que Gallego no lo diga, el que está cerca de acordar su incorporación a Independiente es Nicolás Pavlovich, el ex delantero de Newell's, cuyo representante estuvo reunido el lunes con el empresario Daniel Grinbank, el hombre fuerte del club de Avellaneda, y su transferencia se cerraría antes del próximo fin de semana. De todos modos, la operación no se confirmó aún, ya que el delantero (es jugador libre) también tiene una oferta para ir al Sporting de Lisboa.

Independiente debutará en el Apertura el sábado 27 del actual, cuando reciba en Avellaneda (en cotejo televisado) a Lanús, y Gallego se refirió a las pretensiones en el torneo. "No pienso en la promoción, para nada. Yo no quiero prometerle a la gente que vamos a salir campeones, pero que no quepan dudas de que vamos a pelear arriba", señaló, ya que el "rojo" tendrá el duro compromiso de luchar para no descender.

Independiente jugará un amistoso el próximo sábado contra Huachipato, de Chile, a las 9.30, y luego Gallego viajará a Uruguay para observar distintos jugadores para, finalmente, retirarse del mercado.

EN EL AMISTOSO, SE PARECIO MAS A UN CORDERITO QUE A UN DIABLO

En Independiente parece sobrar dinero para comprar jugadores, pero aparentemente no hay monto suficiente para asegurarse goles, porque esa es la mayor falencia en el conjunto dirigido por Américo Gallego. Su equipo empató sin tantos ante Almagro y la falta de gol ya preocupa, en serio, al entrenador del "rojo".

El cotejo jugado en el predio Santo Domingo que la entidad de Avellaneda posee en Villa Dominico, duró 80 minutos -2 tiempos de 40- e Independiente prevaleció en el desarrollo, aunque tropezó nuevamente con su máximo déficit: el gol.

Independiente inició el partido jugando en defensa con línea de cuatro, con Federico Domínguez actuando en la zona media, y con el correr de los minutos el entrenador dispuso de una línea de tres, ya que Mariano Pernía y Hernán Franco fueron reemplazados y Domínguez jugó en el fondo junto a Juan José Serrizuela y Gabriel Milito.

El "rojo" sólo pudo anotar, en amistosos de gran exigencia, versus Libertad y ante un combinado de jugadores libres, ya que el pasado domingo cuando se realizó en su cancha la presentación de las nuevas figuras del plantel, Silvera y el juvenil Rivas disimularon muy bien la falta de gol, pero la realidad refleja otra cosa. Este fue el cuarto cotejo preparatorio que jugó Independiente a la espera del inicio del Apertura. En los anteriores igualó ante Nueva Chicago (0-0 en Salta), venció al combinado de jugadores libres (1-0) y a Libertad de Paraguay (2-0).

La falta de gol es una de las prioridades pero por el momento el problema parece no perjudicarlo en demasía al entrenador. "Con la incorporación del delantero que estoy esperando y que no voy a nombrar me voy a quedar conforme", dijo.

INDEPENDIENTE	0	0	ALMAGRO
Díaz; Serrizuela, Franco, Milito y Pernía; Ríos, Castagno Suárez y Federico Domínguez; Federico Insúa y Montenegro; Andrés Silvera. DT: Américo Gallego.			Bernacchia; Couceiro, Córdoba y Homero Santori; Carreras, Rodas y Di Benedetto; Maldonado y Figueroa; Demus y Pablo Acosta. DT: Alberto Pascutti.

Cambios: En Independiente: ST Guiñazú por Franco, Eluchans por Pernía, Bazán por Castagno Suárez, Trecco por Insúa y Emanuel Rivas por Silvera. **En Almagro:** ST Hugo Silva por Maldonado y Maximiliano Castano por Acosta.
Cancha: Predio de Independiente, en Villa Dominico.

Silvera lucha por el balón. El "Cuchi" ayer no la "metió" y el "rojo" tampoco.

El "Taladro" se mostró afilado

Con la mira puesta en el inicio del próximo torneo Apertura, se disputaron algunos encuentros amistosos, entre los equipos que se vienen preparando y probando nuevas figuras.

Banfield consiguió doblegar a San Telmo por 2 a 0, con goles obtenidos por su arquero Cristian Luchetti de penal a los 12 minutos del primer tiempo y por Roberto Colautti, a los 7 del complemento. En el equipo "albiverde" además del debut del ex delantero de Boca, que ingresó en el complemento por Ariel Suligoy, también jugó el oriental Yari Silvera.

Mientras tanto, otro conjunto del "taladro", donde alinearon mayoría de suplentes, igualó con Almirante Brown 1 a 1. El tanto del equipo sureño lo consiguió el debutante uruguayo Marcelo Fontela, mientras que Daniel Bazán Vera, de penal, igualó para los "mirasoles". Por otra parte, en Santa Fe, empataron 0 a 0, Colón y Newell's, en un encuentro que dejó poco margen para el comentario y sí preocupación para los técnicos de ambos conjuntos, ya que se lesionaron Pablo Morant (en el tobillo izquierdo) y Mauro Rosales (golpe en la cabeza).

Vélez, en busca de verdes

América del Norte parece estar de moda a la hora de los amistosos de los equipos argentinos, y Vélez no quiere ser la excepción, por eso el lunes viaja a tierras aztecas, donde el miércoles enfrentará a La Piedad en la ciudad de Querétaro, partido que le dejará 35.000 dólares. Claro que, aprovechando el viaje, la idea es jugar otro encuentro y el rival sería el Morelia, pero no se ponen de acuerdo en el día de disputa. Los mexicanos quieren jugar el domingo, algo que Vélez se niega porque el martes debe visitar a Chacarita.

La práctica realizada en la Villa Olímpica, consistió en trabajos físicos, de velocidad y futbol en espacio reducido con el objetivo de tener buen manejo de pelota.

Por otra parte, Esteban Bujan, quien volvió a hacer fútbol luego de nueve meses tras ser operado de ligamentos cruzados, deberá permanecer alrededor de veinte días sin tener contacto con la pelota ya que se está rehabilitando del desgarro que sufrió en la cara posterior del muslo derecho.

Estos chicos son unos pedigüeños

Cuentas claras conservan la amistad, o por lo menos, mantienen el fútbol en paz, porque los dirigentes de los clubes argentinos ya no saben a qué recurrir para enfrentar el complicado presente económico que les toca. Por eso, anoche en AFA se volvió a tratar el tema del reparto del dinero proveniente de las recaudaciones. Y en ese sentido, los que pusieron el grito en el cielo fueron las autoridades de los denominados clubes chicos, quienes pidieron igualdad de condiciones con los llamados grandes.

La cuestión es sencilla, los directivos de las entidades más pequeñas piden que la plata recaudada en todos los partidos se reparta en dos mitades iguales para cada uno de los protagonistas, ya que actualmente Boca y River se quedan con el 60 por ciento de los billetes. San Lorenzo, Racing e Independiente, en tanto, reciben el 55 por ciento. El reclamo, que en un primer momento fue rechazado por los "grandes", se seguirá discutiendo la semana que viene en la sede de la calle Viamonte.

En México algunos quieren a Bielsa, otros...

MEXICO DF.- Los buenos recuerdos dejados por Marcelo Bielsa en el subconsciente de los dirigentes de la Federación Mexicana de Fútbol, que tienen en carpeta al "Loco" para designarlo entrenador de su seleccionado, han generado algunas polémicas y reacciones contrarias a su posible designación.

El presidente de la entidad mexicana, Alberto de la Torre, había señalado en las últimas horas que "El Loco" puede ser una opción para el combinado azteca, porque "ya estuvo en el país" y trabajó con equipos de menores, "que es a lo que se le va a dar mayor importancia en el nuevo proceso".

De todas maneras, el dirigente resaltó en sus declaraciones a un diario local que el entrenador argentino tiene las mismas posibilidades que otros tres candidatos: su compatriota Ricardo Lavolpe, el brasileño Ricardo Ferretti y el local y gran ídolo Hugo Sánchez.

De la Torre apuntó que "Bielsa es muy trabajador, un especialista en la materia, y no creo que haya cambiado en su forma de desempeñarse respecto de cuando estuvo por primera vez en este país, dirigiendo al Atlas".

Sin embargo, no todos parecen opinar como De la Torre. El entrenador del Atlante, Miguel Herrera, al respecto indicó: "No creo que Bielsa haya demostrado mucho como para decir que es un timonel con capacidad para dirigir a la selección mexicana". Claro que inmediatamente agregó: "Sería ilógico, vamos a ser honestos, darle ese cargo. Ni siquiera pasó a la segunda fase del Mundial con la selección de su país. Ese sí es un fracaso, por la gama de estrellas que tenía".

Por su parte, el técnico del Necaxa, Raúl Arias, rechazó la candidatura de Bielsa, al recordar que "dirigió a la mejor selección del Mundial y tuvo el más grande fracaso de todos". Irónicamente, el entrenador se preguntó: "¿Bielsa, el que fracasó con Argentina?"

OLIMPIA, FINALISTA EN MEDIO DEL ESCANDALO

PORTO ALEGRE, Brasil.- Olimpia de Paraguay, dirigido por el argentino Nery Pumpido, se clasificó finalista de la Copa Libertadores de América al vencer como visitante a Gremio de Brasil por 5-4 en la definición con tiros desde el punto penal, en la que el árbitro argentino Daniel Giménez tuvo un protagonismo central, y estuvo a punto de ser agredido por directivos locales y el público que al finalizar el encuentro salto al terreno de juego. Ahora los paraguayos deberán enfrentar al San Caetano de Brasil.

"Escándalo, es un escándalo...", cantaría el español Raphael. Claro, el "Niño" en ese caso no se refería a la Copa Libertadores, y ni siquiera a un encuentro de fútbol. Pero esas palabras caben a la perfección para definir lo ocurrido en esta ciudad brasileña, donde volvieron los viejos tiempos del torneo sudamericano, en donde muy pocos encuentros terminaban bien, a tal punto que la "noticia" era precisamente el enfrentamiento entre dos equipos con final feliz. Aquí, en Porto Alegre, volvieron otra vez los problemas.

Quisieron agredir al árbitro argentino Daniel Giménez, quien tuvo que retirarse custodiado por la policía

Fue en el choque Gremio-Olimpia, donde finalmente el que quedó mejor parado fue el elenco guaraní.

El escándalo se desató porque el sargento Giménez hizo repetir una ejecución que el arquero de Gremio Eduardo le había detenido a Gabriel Caballero, por un imperceptible adelantamiento, que podría haber igualado la serie.

El segundo tiro fue convertido, Olimpia mantuvo la distancia y los dirigentes de Gremio enloquecieron contra el argentino. José Octavio Germano, vicepresidente del club, ingresó al campo para amenazar al juez. Se produjeron entonces momentos de dramatismo porque muchos creyeron que la integridad física de Giménez, rodeado por los líneas, corría peligro. Pero enseguida que se suscitaron los hechos, intervino la policía. Sellada la eliminación, algunos hinchas brasileños saltaron al césped con la intención de agredir a Giménez, quien dejó la cancha rodeado de una nutrida custodia policial. En el tiempo reglamentario, Gremio se había impuesto por 1-0 con un gol de Zinho (campeón mundial en Estados Unidos 1994) a los 45 minutos de la etapa inicial.

Todos contra el argentino Giménez. Al árbitro quisieron agredirlo en Brasil.

El volante Víctor Quintana fue expulsado a los 15 minutos del segundo tiempo en el equipo visitante, que había ganado por 3-2 el encuentro de ida.

Olimpia intentará conseguir su tricampeonato sudamericano ante San Caetano de Brasil, que eliminó a América de México en la llave restante. El partido de ida se jugará el miércoles próximo en Asunción y la revancha, una semana después, en el estadio del conjunto paulista.

GREMIO 1 - 0 OLIMPIA

(En definición por penales: Gremio 4-Olimpia 5)

Martini; Pedrinho, Claudiomiro y Roger; Anderson Lima, Anderson Polga, Tinga, Zinho y Gilberto; Luis Mario y Grafite. DT: Adenor Bachi "Tite".

Tavarelli; Isasi, Cáceres, Zelaya y Da Silva; Enciso, Quintana, Orteman y Córdoba; Benítez y Báez. DT: Nery Pumpido.

Gol: *En el primer tiempo, 44m Zinho (G).*
Cambios: En Gremio: *15m ST Rodrigo Fabri por Gilberto; 35m ST Fabio Bahiano por Grafite y 40m ST Fernando por Tinga.* ***En Olimpia:*** *19m ST Juan Carlos Franco por Córdoba; 22m ST López por Benítez y 29m ST Caballero por Báez.* ***Tarjeta roja:*** *16m ST Quintana (O) por agresión.*
Arbitro: *Daniel Giménez (Arg.).* ***Estadio:*** *Olímpico (Porto Alegre).*

"Esto es increíble", dijo Pumpido

PORTO ALEGRE, 18.- El entrenador argentino Nery Pumpido, quien dirige a Olimpia de Paraguay, se mostró emocionado por la clasificación de su equipo para la final de la Copa Libertadores de América y calificó a esa situación de "increíble".

"Todavía faltan dos finales pero esto es increíble. El final fue lamentable, pero no saqué al equipo de la cancha porque estábamos a sólo un penal de la victoria y nos teníamos fe para seguir adelante", afirmó el entrenador. Por su parte, el arquero Ricardo Tavarelli, quien atajó un tiro penal en la definición desde los doce pasos, remarcó que "este grupo hizo mucho y sufrió para llegar a la final".

"Tenía fe en poder ayudar a mis compañeros en los penales.

Sabíamos que podíamos confiar en Daniel Giménez porque los árbitros argentinos tienen mucha personalidad", puntualizó el guardavallas del equipo paraguayo.

EX FUTBOLISTA INTENTO SUICIDARSE

BARCELONA.- El ex futbolista español Julio Alberto, ex jugador de Atlético de Madrid y Barcelona en los 80, ha ingresado en el servicio de psiquiatría del Hospital Clínico de Barcelona después de destrozar la habitación del hotel en la que se encontraba alojado e intentar suicidarse.

Según han informado fuentes policiales, Julio Alberto, que cayó en las drogas poco después de retirarse como futbolista, estaba alojado en una habitación del céntrico hotel Comtes, de Barcelona, cuando empezó a destrozar todo el mobiliario debido presumiblemente al consumo de sustancias estupefacientes.

Los clientes de los cuartos contiguos llamaron a la recepción del establecimiento para quejarse del estruendo y el encargado del hotel llamó a la policía. Cuando los agentes entraron en la habitación del ex futbolista encontraron a Julio Alberto con cortes en la piel y heridas sangrantes, y apenas coordinaba sus movimientos y su lenguaje, lo que motivó que la patrulla avisara a los servicios de emergencias médicas, según las mismas fuentes. En el momento en que llegaron los agentes, Julio Alberto abrió la puerta del balcón de su habitación e intentó suicidarse, aunque la actuación de los agentes de policía evitó que saltara al vacío.

El servicio de emergencias médicas y los agentes de policía lograron reducirlo hasta que llegó la ambulancia que lo trasladó al servicio de psiquiatría del Hospital Clínico, ya que la dotación del 061 consideró que no estaba en plenitud de sus facultades mentales.

Ahora todos lo llaman el "Millonario Cúper"

MILAN, 18.- El entrenador Héctor Cúper acordó la prolongación de su contrato con el Inter hasta junio de 2004 y ganará 3 millones de dólares por cada temporada, se informó aquí.

Además de definir en las últimas horas el nuevo vínculo en la casa del presidente Máximo Moratti, el director técnico aprovechó la velada para insistir por la llegada del polifuncional Cristian Kily González, figura del Valencia e integrante del seleccionado argentino que participó del mundial de Corea-Japón 2002. En un principio se había especulado que Cúper firmaría un contrato hasta el 2006 y con una retribución de 6 millones de dólares por año, pero de todos modos la nueva fórmula alcanzada es ampliamente satisfactoria, en especial si se tiene en cuenta la crisis que también afecta al fútbol italiano. Este acuerdo es una ratificación de cómo Moratti respalda la gestión de Cúper, quien estuvo a punto de darle el scudetto al Inter en su primer año al frente del plantel, pero se falló en la última fecha y campeón fue la Juventus.

¡Oia!, un Bicho se comió a un Lobo

Se fue al Nacional B por malos resultados pero su espíritu de Primera y esas sorpresivas victorias siguen el corazón de Argentinos. Así con todas esas cualidades fue a La Plata y se trajo un triunfo en el amistoso que disputó frente a Gimnasia, a quien se impuso por 1-0 con gol de Hernán Orcellet, una de las nuevas caras del plantel de La Paternal, que con un remate potente sorprendió al arquero Juan Carlos Olave. Las caras de sorpresas en la decena de simpatizantes del "Lobo" lo decían todo, el partido amistoso de preparación que se jugó en el predio de Estancia Chica, en la localidad bonaerense de Abasto, dejaba en la lona a los "triperos" frente a un "Bicho" bien armado y con mucha precisión en los últimos metros finales, donde se hizo sentir la habilidad de Walter Coyette. El encuentro fue utilizado por ambos entrenadores para comenzar a delinear las posibles formaciones de cara a los torneos que deben disputar, ya que tanto uno como el otro pusieron en la cancha a las nuevas incorporaciones. El más conforme de los técnicos fue sin duda Ricardo Rezza, porque Gimnasia era el primer rival serio en la pretemporada y sería una buena prueba para sus dirigidos. "Esta fue la medida más importante de las que había-

En Estancia Chica, Argentinos con gol de Orcellet venció a Gimnasia. Los de La Paternal, muy felices

mos tenido", señaló el entrenador del "Bicho", y subiendo su autoestima agregó: "Eso que tenemos diez jugadores nuevos y es un equipo que se está armando". Por su parte, Carlos Ramacciotti, esquivo los micrófonos y grabadores con el conocimiento que hay varias cosas por corregir, más aún cuando la partida de Mariano Messera dejó un gran bache en el medio campo "tripero". El encuentro se jugó en dos tiempos de 35 minutos cada uno, fue presenciado por alrededor de 300 espectadores, y en el preliminar Gimnasia y Argentinos igualaron 1-1, con goles de Diego Herner para los platenses y Raúl Sanzotti, de tiro penal, para la visita.

FORMACIONES:

GIMNASIA: Olave; Germán Noce, San Esteban y Goux; Pautasso (Lucas Lobos), Esteban González, Larrosa y Choy González (Germán Castillo); Andrés Madrid (Pautasso); Enría y Turienzo. **DT:** Carlos Ramacciotti.

ARGENTINOS: Burela; Centurión, Castro y Testa; Hernán Orcellet, Ceferino Díaz, Pérez Castro, Seltzer y Gastón Coyette; Pisculichi y Roberto González. **DT:** Ricardo Rezza.

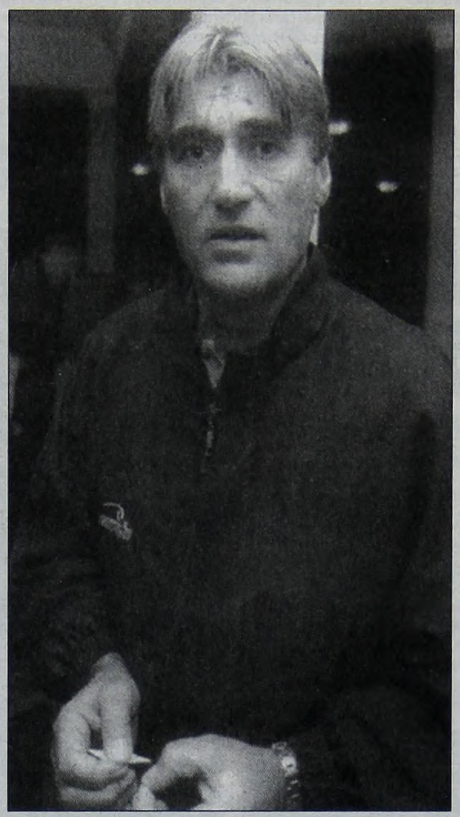

Para Rezza el partido ante Gimnasia fue la mejor medida.

DE LOS VARIOS AMISTOSOS, DOS TERMINARON MUY MAL

Un día de amistosos para nada fraternales se realizaron en diferentes ciudades, siendo en dos casos las agresiones de cualquier tipo el denominador común.

En los partidos de práctica entre River de Mar del Plata-Quilmes y Central Córdoba-Argentino de Quilmes hubo agresiones verbales, físicas y un encuentro suspendido antes de tiempo. En los otros encuentros, Instituto superó a General Paz Juniors, All Boys a la tercera de Independiente y Excursionistas a Tigre, en tanto que Flandria y Villa Dálmine igualaron.

En el partido disputado en Mar del Plata entre el River local y Quilmes, en el cual el equipo de Gustavo Alfaro se impuso 2-0, el técnico rival, Hugo Melcon, fue quien dio la nota. Mientras se disputaba el partido, el entrenador se dedicó a dar ánimo a sus jugadores pero con mensajes dirigidos a los del "Cervecero". "Ellos son del Nacional B, pero perdieron diez finales seguidas, hay que ganarles", gritó varias veces el entrenador de River, aunque más tarde, minimizó el hecho y elogió a Quilmes. Enfrente, Alfaro intentó tranquilizar en todo momento a sus muchachos para que no entraran en el juego de los marplatenses.

En Rosario, el encuentro entre Central Córdoba y Argentino de Quilmes fue suspendido cuando faltaban 10 minutos para el cierre, a causa de los golpes que empezaron a prodigarse los protagonistas. A los 5 minutos ya Ricardo Palma, técnico de los rosarinos, había parado el juego para pedir que el "Mate" jugara sin violencia. Posteriormente, a los 35 minutos de la segunda etapa, jugadores de ambos equipos, que volverán a verse en el próximo certamen de Primera "B", ingresaron en una serie de fricciones que derivaron luego en golpes de puño que interrumpieron el cotejo. Al momento de la suspensión, el conjunto "Charrúa" se imponía por 1-0, con tanto de Mauro Marchano.

All Boys venció 2-0 a la tercera de Independiente en el predio que el "Rojo" posee en Villa Domínico. Los goles del "Albo" los señalaron Angel Vildozo y el incorporado Hernán Pedraza. Excursionistas, por su parte, consiguió un importante triunfo 1-0 sobre Tigre en el cotejo jugado en el predio del Setia, mientras que Flandria y Villa Dálmine empataron sin goles.

PASARON PARA EL DOMINGO 28 LA FINAL SAN CARLOS-SACACHISPAS

El fútbol argentino está lleno de postergaciones y en la noche de ayer sufrió una más, ya que la final de Primera D fue postergada para el domingo 28 del corriente en cancha de Estudiantes y los dirigentes de Sacachispas están "que vuelan". Como Villa San Carlos no disponía de un escenario en la zona de La Plata para jugar de local este sábado, el partido que definirá el único ascenso a la C se pasó para una semana más adelante. El vicepresidente de "Saca", Roberto Larrosa, culpó a Rodolfo Paverini (presidente de la divisional y de Sportivo Barracas) por esta decisión.

Los escenarios de Estudiantes, Gimnasia y Quilmes están siendo resembrados, por lo que el club de Berisso no pudo contar con ellos para ser local este sábado. Además los dirigentes de San Carlos argumentaron que no querían salir de la "Ciudad de las Diagonales" para no tener mayor gastos de traslado, y el comité ejecutivo determinó que el trascendental cotejo se jugará el domingo 28 en Estudiantes. El horario aún no está determinado. Podría ser a las 10 o a las 14.

El vice del "lila", Roberto Larrosa, cargado de bronca, manifestó que "la decisión no fue del comité ejecutivo, fue sólo de Rodolfo Paverini. Me defraudó. No es justo, nosotros esperábamos jugar este fin de semana. Ahora Ayala tiene que incorporarse a Platense, además Buglione se tiene que ir a México y había cambiado los pasajes para poder jugar. Ahora se va a perder la final. Durante el torneo nos reprogramaron 5 veces el partido con Claypole, nos descontaron 3 puntos, todo esto es injusto...". La bronca de los de Villa Soldati también estaría vinculada con el interés de San Carlos de atrasar el partido porque tiene a tres jugadores lesionados: Rodrigo Rinaudo, Leandro Martini y Rubén Bravo.

DE UNA crónica PASION

• **"9" SE BUSCA:** el técnico Juan Carlos Zerrillo necesita dos delanteros. Descartado Oscar Gómez (firmó en Argentinos), parece que el pase Mauricio López se enfría, pues el ex Quilmes está lejos de lo que el club puede pagarle. El sábado jugará un amistoso con Lanús y las alternativas de este partido podrán seguirse por AM 660 Radio Popular, con los relatos de "Willy" Blanco y los comentarios de Carlos Bisgarra, quienes seguirán la campaña del "Milrayitas".

EL ALMIRANTE SE ARMA: Almirante Brown de Arrecifes abrochó el préstamo del arquero Ariel De Lafuente (Vélez). El guardavallas llegó con el pase en su poder y se unió ya al plantel "verdinegro" que conduce Eduardo Pizzo. Otros de los refuerzos que llegaron al club son los defensores Ricardo Oscar González y Adrián Héctor González (ambos ex Almirante Brown), Esteban Busto (Independiente Rivadavia) y los volantes Horacio Carballo (San Martín de San Juan) y Raúl Gentiletti (Independiente Rivadavia). En tanto, en las próximas horas se integrará el enganche Roberto Galarza (Ferro). Los dirigentes están gestionando la llegada del zaguero Diego Osella (ex Central Córdoba de Rosario), mientras que se entrenan con el plantel y aguardan arreglar su situación con el club los arqueros Pablo Del Vecchio (ex Instituto de Córdoba) y Alejandro Migliardi (ex Los Andes y Morón). Podrían renovar sus préstamo Gastón Vales, Walter Chazarreta y Carlos Lovera.

"TURCO" INDEPENDIENTE: hoy arribó a la provincia Claudio García, flamante técnico de Independiente Rivadavia, y por la tarde se hizo presente en el entrenamiento. Con el "Turco" llegaron Juan Ochoa, Daniel Bellizi, Ezequiel López y Ulrich, los 4 procedentes de Defensores Unidos.

SOSA ESCUCHA OFERTAS: el volante Luis Sosa, quien jugó la última temporada en Ferro, es pretendido por Italiano y por Villa Dálmine. "Conversé con los dirigentes de Italiano para regresar al club, pero me entero por ustedes del interés de Dálmine".

"LA FRAGATA" SELLA: está practicando y podría firmar en las próximas horas el delantero Enrique Primerano (ex Tigre y Sarmiento). Los dirigentes desestimaron una oferta de un equipo boliviano por el préstamo del volante Claudio Navarro. A su vez siguen a la espera de saber si se quedará Daniel Bazán Vera, quien ayer convirtió el gol de penal en el empate ante la tercera de Banfield. El sábado a las 9.30, se medirá ante All Boys en la cancha de Liniers.

SIGUE EL "MENCHO": para alegría de los hinchas de Dock Sud, Ramón Ismael Medina Bello continuará otra temporada en el club. Los técnicos Norberto Raffo y Norberto D'Angelo comenzaron a trabajar el lunes y evaluarán al plantel para ver los puestos que necesitan reforzar.

crónica AVISOS AGRUPADOS - AVISOS AGRUPADOS

PARAGUAYITAS 18 Y 18
Calientes 1h $25 priv/dom
24 HS Y DGOS. 4953-9478

CONEJITA PLAY BOY
SOL RUBIA 19 AÑOS
Corrientes y Callao 4373-3971

COLITAS ESPECTACULARES
Bebitas Pechugonas y Colegiala Ardiente
24 Hs. 4342-9104 $30

GUADALUPE
BEBOTA RE-DULCE
$ 20 24 HS. 4635-3532

SERVICIOS UTILES

CECILIA
NENA DULCE BUCAL + 69 + COLITA
$ 20 24 hs. 4612-1627

CONEJITA PENDEJITA SEXY
Colita Fogosa Insaciable - Bucal s/glob. $10
24 hs. 4371-9840

MADURA GORDITA
YO TE DEBORO ENTERO
Y VOS ME COMES LA CO..!!
BUC $ 10 MAGICO 4382-2575

Z/OESTE MORON $$$ 8
INCREIBLE TODO INCLUIDO
C/GRATIS 4628-0565 (A ELECC)

DIOSA DEL SEXO 19
Fiestera sin igual priv/dom
1 h. $25 24 hs. 4313-7466

CAROL TE TRAGA LA LECHITA Y
LE DEVORAS LA CON...
24 HS. $ 5 $ 10 4312-4407

MADURITA ALDANA 40 AÑ
BUC + COLA $20 24 hs. 4612-5970

PAULA Y LORE
Te sacan la lechita vale todo
24 HS / PRIV - DOM
Corrientes 1250 4° "J" 4382-4802

MADURA THAMY 40 AÑOS
* BESOS APASIONADOS*
$ 15 1h. *24hs.* 4383-1573

LOLY y sus amiguitas
Desfilan p/vos priv-dom
1h $25 24 hs. 4382-0477

CARO 26 A GATITA MIMOSA
BESOS NEGROS Y APARATOS
$10 $15 $25 24 HS. 4981-8283

2 MADURAS
x 20 completas y fiesteras, con fiebre anal
TEL.: 4381-4954

AMANDA 37
DIOSA DEL AMOR. COMPLETA
1/2 H. $ 10 1 H. $ 15 24 HS. 4384-1141

24 hs. BOQUITA $ 5
1/2 $15 1h. $20 1 h. c/cola + 69 $ 30
Corrientes 1642 P.1° "23" 4371-2802

EL SHOW DE LESBIANISMO
24 HS. $10 TEL.: 4686-4163
www.le-rouge.com.ar

BIBI 23 PARAGUAYITA
VALE TODO!!!
$20 *4373-6861

KATTY Y LORE
Ardientes besos negros + 69
24 hs. 4982-2232

Chela y Cañas pasaron a los cuartos de final

En cuartos diferentes pero con las mismas ambiciones, Juan Ignacio Chela y Guillermo Cañas lograron el pasaje a cuartos de final de los torneos de Amersfoort, en Holanda, y en Stuttgart, Alemania, respectivamente.

Juan Ignacio Chela continúa con paso firme su participación en el torneo de Amersfoort, en Holanda, al lograr hoy su pase a cuartos de final en el certamen que reparte puntos para el ranking de la ATP y la Carrera de Campeones y premios por 381 mil dólares, tras superar al alemán Michael Kohlmann por 5-7, 6-2 y 6-2.

Chela, 28° en el ranking mundial y segundo favorito del certamen, venció al alemán Kohlmann (111) y jugará mañana en cuartos de final ante el español Joan Balcells (123), quien le ganó por 6-2 y 7-5 al brasileño Flavio Saretta (69).

Por su parte, "Willy" Cañas se clasificó para similar instancia pero en Stuttgart, puntuable para la ATP y dotado con 475.000 dólares en premios, al derrotar hoy a Felix Mantilla, 6-4 y 6-3.

SIGUE LA FIESTA EN UNQUILLO

Nalbandian es un "prócer" en el pago chico

Unquillo sigue de fiesta y no para de festejar junto a su nuevo ídolo cordobés. No es Rodrigo ni la "Mona" Jiménez: es David Nalbandian. Este pibe cordobés, en la vuelta a su ciudad natal, recibió todo el amor de su familia y el reconocimiento de toda esa gente que vivió la final de Wimbledon donde fue derrotado por Lleyton Hewitt, aunque eso fue lo de menos.

El tenista cordobés David Nalbandian, quien hace diez días lograba llegar a la final del prestigioso torneo de Wimbledon, en Inglaterra, fue recibido con gran algarabía y todos los honores en su localidad natal, Unquillo, donde será declarado "Ciudadano Ilustre".

Procedente de la ciudad italiana de Milán, Nalbandian arribó en la tarde de ayer al Aeropuerto Internacional de Córdoba, desde donde lo acompañó una nutrida caravana hacia Unquillo.

Sus coterráneos le tributaron una multitudinaria recepción como a ningún otro nativo de esta pequeña ciudad, ubicada a unos 30 kilómetros de Córdoba capital.

Sus vecinos, con banderas, globos y una inmensa raqueta, de unos tres metros de largo, agasajaron al emocionado Nalbandian, quien al ingresar a Unquillo estuvo a punto de romper en llanto.

Las autoridades comunales programaron la entrega de una plaqueta, en un acto en el que "con todos los honores de un gran campeón se lo distinguirá como Ciudadano Ilustre", según se anunció oficialmente.

Luego de la ceremonia, el joven tenista brindó una conferencia de prensa y hoy viajó a Buenos Aires para tramitar la visa que le permita ingresar a Canadá para jugar el Master Series de Toronto.

Una vez en Buenos Aires, Nalbandian ofrecerá una nueva reunión de prensa con los medios porteños en un hotel del centro metropolitano, aunque no fue precisado si este contacto con el periodismo será hoy o mañana.

Nalbandian fue recibido a lo grande por su gente en Unquillo.

En basquet "em...Boca" y es una máquina

Boca parece haber adoptado una costumbre para mal de sus contrarios, porque con el triunfo de anoche ante Harrod's por 93-58 sumó su noveno triunfo al hilo y, de esta manera, hacer habitual la "V" de la victoria en el torneo organizado por la Federación Regional de Capital Federal.

Los "xeneizes" vapulearon a Harrod's en un encuentro por la Zona A y consiguieron una nueva victoria consecutiva en el torneo capitalino. El equipo de la Ribera no tuvo ningún inconveniente en derrotar a un rival que se notó claramente que pertenece a varias categorías inferiores al conjunto local.

Por otra parte y recordando la información que adelantamos en la edición del pasado viernes 12, ocurrieron más cosas en los últimos días. Después de haber sido separado del plantel superior de básquetbol de la Liga Nacional el doctor Marcelo Murillo, la interna que se vive en el equipo "xeneize" continúa, ya que ahora el preparador físico Mario Mouche siguió los mismos pasos. De esta manera, se quedará trabajando solamente con el seleccionado nacional.

En otros partidos jugados anoche correspondientes a la Zona B Lanús venció como visitante a Náutico Hacoaj por 86 a 72, mientras que Ferro hizo lo propio ante San Miguel por 70 a 52.

Posiciones: Zona A: Boca 18 (9 partidos jugados), River 14 (8), San Andrés 12 (8), Obras (8) y Harrod's 11 (9) y Quilmes 9 (8).

Zona B: Pedro Echagüe 15 (8 jugados), Gimnasia 14 (7), Lanús 12 (8), Ferro 11 (8); San Miguel (7) y Náutico Hacoaj (8) 9.

Kilómetro con mucho Pippermint

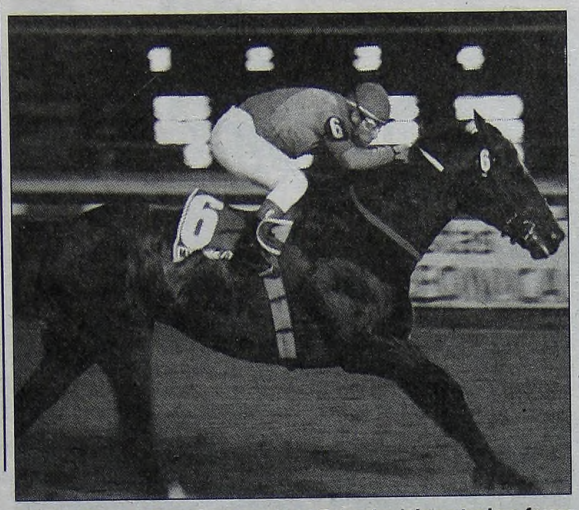

Mister Phone (aquí ganando el Pringles)tiene todo a favor para seguir sumando, pero Sebi Halo será bravísimo rival.

Mister Phone y Sebi Halo prometen vértigo en alto grado; retorna Valdivieso

Viernes norteño será el de mañana. La función arrancará a las 17 y ofrecerá once cotejos, no muy numerosos, por cierto, pero aptos para pasar la tarde disfrutando del deporte favorito y fundamentalmente, buscando lances salvadores.

Salvo el séptimo, todos se llevarán a cabo en la arena, con el cuarto y último como categoría promoción; el quinto y octavo en calidad de handicap por carreras ganadas, y el sexto estructurado para jinetes que no ganaron más de diez carreras desde julio del años pasado.

Como incrementos habrá **23 mil pesos** por total, de los cuales 17 mil se destinaron a las apuestas a ganador, segundo y tercero. Del resto, con 2 mil estará inflada la triple de la primera, y con sendos 1.000 manguitos las cuatrifectas de la segunda, séptima y undécima y la doble final (10ª). La jornada tendrá una hecho particular, ya que como anticipamos, **marcará el regreso a las pistas** - en la segunda, con Paulistinha- **de Jorge Valdivieso** tras la rodada sufrida el mes anterior. Con seguridad será muy bien recibido por los aficionados, porque es un lujo como jinete y excelente persona.

Y, precisamente, el "Ruano" tendrá la gran responsabilidad de conducir al mejor candidato en el **Clásico Pippermint** (G.II), kilómetro a correrse en el pastito que será el eje de la reunión. Se trata de **Mister Phone,** el reciente héroe de la Carrera de las Estrellas Sprint que estableció 2 1/2 cuerpos sobre **Sebi Halo**, empleando breves 55"31c. Titular de ocho victorias, al defensor del stud Five and Me le vuelve a salir al cruce el pupilo de **Ernesto Romero**, que si bien acaba de ser vencido en forma inobjetable, anteriormente supo derrotarlo y en consecuencia, no está dicha la última palabra entre ellos. Claro que no correrán solos y a ambos les sobran rivales de riesgo. Empezando por el brasilero **Tamoio** y siguiendo por **Forty Lánguido**.

EL SALVAVIDAS

En todos los hipódromos y categorías está compitiendo **FREE PICTURE (5ª el 1)**. Ultimamente, en índices 8 y superiores sanisidrense, corrió aceptablemente. Inclusive en la más fresca, cuando cruzó décima, ya que lo hizo a discretos nueve cuerpos, con muy pocos boletos. Ahora en un handicap 4, obviamente de menores exigencias, evaluamos que podría progresar en forma, así que mucha atención con esta defensora del Cosa Nostra...

SAN ISIDRO: PROGRAMA COMPLETO PARA LA REUNION DE MAÑANA

1ª CARRERA — Pr. MALI (Com. Ap. Doble) - 1.200 Mts. — A las 17

(APUESTAS A GANADOR, SEGUNDO, TERCERO, EXACTA, IMPERFECTA Y TRIFECTA - Triple 1er. Pase)

4 ULT.PERF.				ANOTADOS	JOCKEY	e/k.	PADRE-MADRE	CUIDADOR
—	—	—	6P	1 MI TOTON	P.Falero	5/57	Kitwood-Ilusiones	J.C.Maldotti
0S	0S	0S	0S	2 RAXON	F.Lemos	5/57	El Basco-La Brea	L.R.Rochet
6S	2S	4P	2S	3 MR. ICE	J.Noriega	5/57	Numerous-Nice Hope	H.R.López
0S	0S	0S	3S	4 YUBARAJ	A.Tajomisski	5/57	Don Hernando-Que Guapa	A.E.Caliva
0P	8S	4P	6L	5 AMOR VELOSS	A.Glades	5/57	Speedy Toss-Frau D'Amour	A.J.Glades
—	—	0S	7S	6 PATAGONICO II	L.Galdeano	5/57	Tom Horn-Mas Balas	S.M.Góngora
7S	8S	4S	7S	7 CAIAQUE	G.Sena	5/57	Contested Bid-Sandora	J.A.Pérez
—	6P	5P	0P	8 AZUL QUEDO	J.R.Méndez	5/57	Jack Hyton-Vela Mar	M.P.Sanguinetti

Cand.: MR. ICE (3) Enem.: Azul Quedo (8) Sport: Mi Toton (1)

2ª CARRERA — Pr. SPINY (Fin. Ap. Doble - Com. Ap. Doble) - 1.400 Mts. — A las 17.25

(APUESTAS A GANADOR, SEGUNDO, TERCERO, EXACTA, IMPERFECTA Y CUATRIFECTA)

4 ULT.PERF.				ANOTADOS	JOCKEY	e/k.	PADRE-MADRE	CUIDADOR
—	—	2L	3L	1 MAXIMACA	A.Marinhas	3/56	Maximilian-Harkina	J.C.Vertzman
—	—	9P	3P	2 PAULISTINHA	J.Valdivieso	3/56	Lode-Paille	C.D.Etchechoury
—	—	5P	7P	3 MISS ADORA	G.Sena	3/56	Numerous-Gloriadora	U.I.Brisco
—	—	—	—	4 PETITE PRINCESSE	C.Zuco	3/56	Louis Quatorze-Petite Pouce	H.C.Gralatto
—	—	—	7P	5 ELFY	P.Falero	3/56	Equalize-Express Way	J.C.Maldotti
—	—	—	—	5a PERMISSIVE	W.Serrudo	3/56	Candy Stripes-Perfidia	Idem
—	—	—	3S	6 MISS DARD	S.Toscani	3/56	Numerous-Etendard	N.A.González A.
3S	3S	2P	2S	7 MARCA REGISTRADA	J.Noriega	3/56	Candy Stripes-Go For Win	R.Pellegata
0P	6P	6S	3P	8 FRENCH VICTORY	J.Cabral-4	3/56	Louis Quatorze-Victoria Fern	A.D.Etchart
—	—	—	7S	9 THE GREAT FITZ	E.Gramática	3/56	Fitzcarraldo-The Best Sing	J.C.E'choury (h)

Cand.: MARCA REGISTRADA (7) Enem.: Elfy (5) Sport: The Great Fit (9) Lan.: Miss Dard (6)

3ª CARRERA — Pr. CAPO MAXIMO (Fin. Ap. Doble - Com. Ap. Doble) - 1.200 Mts. — A las 17.50

(APUESTAS A GANADOR, SEGUNDO, TERCERO, EXACTA, IMPERFECTA Y TRIFECTA - Triplo 1er. Pase)

4 ULT.PERF.				ANOTADOS	JOCKEY	e/k.	PADRE-MADRE	CUIDADOR
—	—	—	—	1 DOLCE CANDY	A.Duarte	4/57	Candy Stripes-Dolomite	G.D.Sumpf
—	6S	2S	2S	2 SALSERO TOP	J.C.Méndez	4/57	Speakerphone-Lutece	J.R.Abregú
—	—	2S	9S	3 FIGHTER BOY	L.Carabajal	4/57	Ball Fighter-Man's Filly	J.A.Lema
0S	2S	4S	0P	4 TAYLOR FITZ	D.Quintana-4	4/57	Fitzcarraldo-Sayana	M.A.J.Velazco
—	—	—	0S	5 AMOSIS	X.X.	4/57	Rinconazo-Minzah	M.J.Marino
—	—	—	—	5a DON NESTOR ARC	M.Londaitz	4/57	Brown Arc-Nirvana Luz	R.A.Rondinella
5S	6S	2S	3S	6 LANCER BRUJO	O.Dávila	4/57	Freelancer-Wizzard	F.Bunge Frers
0P	8P	5L	2S	7 COMBAT CAT	A.Glades	4/57	Catskill-College Toss	A.J.Glades
—	—	—	0S	8 BOTONAZO	A.Giorgis	4/57	El Aventurado-Bosky	E.R.Maurente

Cand.: SALSERO TOP (2) Enem.: Combat Cat (7) Sport: Lancer Brujo (6)

4ª CARRERA — Pr. PANCHO PRESS (Fin. Ap. Doble - Com. Ap. Doble) - 1.400 Mts. — A las 18.15

(APUESTAS A GANADOR, SEGUNDO, TERCERO, EXACTA, IMPERFECTA Y TRIFECTA - Triple 1er. Pase)

4 ULT.PERF.				ANOTADOS	JOCKEY	e/k.	PADRE-MADRE	CUIDADOR
—	7S	0S	3P	1 FORTY SUERTUDO	J.Valdivieso	3/56	Roar-Suerte Loca	J.C.E'choury (h)
—	0S	7S	3S	2 LITERATO	J.Zunino	3/56	Brown Arc-La Fule	R.D.Nieva
—	—	—	0S	3 GLORIOUS GRILLO	J.Padilla	3/56	Share The Glory-Mie'ra Plane	J.A.Lozano
7P	0P	8E	0P	4 TERO BAM	R.Cunz-2	3/56	Excuse Me-Bambolera	R.L.Ricchi
—	—	0S	8P	5 CUADRANTE	P.Falero	3/56	Handsome Halo-La Brújula	E.M.M.de Hoz
0L	5S	7S	3P	6 JACHEL BOY	A.Glades	3/56	Prince Boy-Jachela	L.A.Muñoz
6S	8S	7P	5S	7 EL CORRENTOSO	J.Paulé	3/56	Octante-Correntina Soy	A.R.Bani
—	—	8S	8P	8 DINAMITA JOE	A.Cardozo	3/56	Southern Halo-Disdain	C.A.Chirino

Cand.: FORTY SUERTUDO (1) Enem.: Literato (2) Sport: Jachel Boy (6)

5ª CARRERA — Pr. CAPO D'ORO (Fin. Ap. Doble - Com. Ap. Doble) - 1.200 Mts. — A las 18.40

(APUESTAS A GANADOR, SEGUNDO, TERCERO, EXACTA, IMPERFECTA Y TRIFECTA)

4 ULT.PERF.				ANOTADOS	JOCKEY	e/k.	PADRE-MADRE	CUIDADOR
6S	3L	4S	0S	1 FREE PICTURE	L.Sotelo	6/53	Friul-Fair Picture	M.J.Rodríguez
0P	0P	6P	9S	2 VIRTUOSE	M.Londaitz	8/57	Southern Halo-Victoria Fern	A.H.Vega
4P	1P	3P	1S	3 HATEFUL TOSS	A.Giorgis	6/57	Nippon Toss-Odisea Been	O.A.Poggi
0P	2P	2P	2S	4 YUSEPE CLAMASTIC	P.Falero	7/57	Poncare-Donzadele	S.A.Alarcón
4S	1S	0S	5S	5 ANTILLANCA	C.Pérez	6/54	Alydar's Groom-Timiah	J.M.Lofiego
6P	5S	8P	8P	6 TAICUN LUZ	C.Palumbo	7/57	Light Of Nashua-Tarasia	J.A.Romero
3S	6P	4S	3S	7 CARISSIMO ALBERT	J.Lagos	6/57	Caro Lover-Great Lady	S.A.Cannizzo
9S	0S	1P	6P	8 BINTI JUA	J.Cabral	6/54	All Pride-Marnia	H.S.Rodríguez

Cand.: CARISSIMO ALBERT (7) Enem.: Hateful Toss (3) Sport: Antillanca (5)

6ª CARRERA — Pr. TORQUERA (Fin. Ap. Doble - Com. Ap. Doble) - 1.400 Mts. — A las 19.5

(APUESTAS A GANADOR, SEGUNDO, TERCERO, EXACTA, IMPERFECTA Y TRIFECTA - Triplo 1er. Pase)

4 ULT.PERF.				ANOTADOS	JOCKEY	e/k.	PADRE-MADRE	CUIDADOR
9P	2S	4P	5P	1 EL FAJO	C.Zuco	6/57	Interprete-Adelaidita	E.V.Boni
2L	2P	7S	7S	2 REGALON	L.Coria	5/57	Rampart Road-Regala	R.H.Tavella
2S	9S	5S	2S	3 LORD TEDDY	A.Ramírez	5/57	Teddy Van-Supilla	U.I.Brisco
3S	7S	6P	5L	4 ROBBER EXPRESS	W.Bárcena	5/57	L'Express-Summer Blossom	A.Maugeri
4S	5S	6S	0S	5 AFFIRM	G.Gómez	5/57	Ibero-After Four	J.A.Lema
8P	4S	4L	1S	6 PUERTO NEVADO	F.Pacheco-4	5/57	Livorno-La Neblina	A.Sánchez C.
5L	6S	4L	6S	7 EL ARDILOSO	Julio Torres	5/57	Espacial-Scuby Doo	C.C.De Rose
6S	9P	1S	8S	8 CAYETANO SAND	E.J.Herrera	5/57	Bold Sand-Nurserre	M.N.Rivera
0S	5S	3S	3S	9 VALUADO	A.Tajomisski	5/57	Kissing-Vainly	H.R.Banchero

Cand.: VALUADO (9) Enem.: Lord Teddy (3) Sport: Regalon (2)

7ª CARRERA — CLASICO PIPPERMINT (G.II) (Fin. Ap. Doble - Com. Ap. Doble) - 1.000 Mts. — A las 18.30

(APUESTAS A GANADOR, SEGUNDO, TERCERO, EXACTA, IMPERFECTA Y CUATRIFECTA)

4 ULT.PERF.				ANOTADOS	JOCKEY	e/k.	PADRE-MADRE	CUIDADOR
1S	4S	3S	1S	1 GRAN VALOR II	C.Quiroga	4/59½	Mutakddim-Go Tohether	J.A.M.Neer
0S	5P	1P	1P	1a MISTER PHONE	J.Valdivieso	5/60	Speakerphone-Miss Newgate	R.M.Bullrich
4S	1S	1P	2P	2 SEBI HALO	P.Falero	4/59½	Southern Halo-Esnaola	E.E.Romero
4S	7P	5S	6S	3 MON CORSA	P.Robles	4/59½	Il Corsaro-Pulmona	E.L.Mingoni
1S	8S	0S	6S	4 TAIMAZOV	J.Lagos	6/60	Southern Halo-Heiress	S.A.Scabone
9S	5S	1S	4P	5 AMOR SALADO	A.Cardozo	4/59½	Bombazo Toss-Te Adoro	C.A.Chirino
2P	5P	7L	6S	6 PETITE WEST	J.Herrera	6/57	Westbridge-Petit Mot	H.R.Pavarini
2P	1P	4P	4P	7 FORTY LANGUIDO	J.Noriega	4/59½	Roar-Lazy Girl	E.A.López
2S	8P	3S	2S	8 AZABACHE HEI	A.Rivero	5/60	Heist-Plumas Verdes	A.R.Bani
1S	2S	0S	1S	9 TAMOIO	L.Carabajal	5/60	Odysseus-Nombre Fighter	A.R.Curi

Cand.: MISTER PHONE (1a) Enem.: Sebi Halo (2) Sport: Tamoio (9) Lan.: Forty Languido (7)

8ª CARRERA — Pr. TAIMAZOV (Fin. Ap. Doble - Com. Ap. Doble) - 1.200 Mts. — A las 19.55

(APUESTAS A GANADOR, SEGUNDO, EXACTA, IMPERFECTA Y TRIFECTA - Triplo 1er. Pase)

4 ULT.PERF.				ANOTADOS	JOCKEY	e/k.	PADRE-MADRE	CUIDADOR
9P	0L	5S	8L	1 GIBBONS	A.Olivera	8/58	Fitzcarraldo-Fullmoon	C.C.De Rose
1S	2S	8S	3S	2 MARIANITO TOSS	M.Londaitz	5/54	Bombazo Toss-Alice's Flame	L.R.Rochet
1L	2L	1L	4P	3 GITANEANTE	G.Sena	6/53	Fitzcarraldo-Gemini	G.A.Conti
1S	3S	8S	6S	4 SOUTH BEST	P.Sotelo	5/54	Southern Halo-Besa Toss	H.J.A.Torres
4S	7P	2S	1S	5 DON VERON	R.Cunz	7/58	Ringaro-Venetie	H.C.Libré
1L	2S	8S	5L	6 LOSTENT	P.Falero	4/53	Lode-Ostentosa	E.Clerc
2S	8S	1S	5S	7 FIAT VOLUNTASTUA	O.Dávila	6/54	Share The Glory-Apaciguada	F.Bunge Frers

Cand.: DON VERON (5) Enem.: Marianito Toss (2) Sport: Lostent (6)

9ª CARRERA — Pr. WALLY (Fin. Ap. Doble - Com. Ap. Doble) - 1.400 Mts. — A las 20.20

(APUESTAS A GANADOR, SEGUNDO, TERCERO, EXACTA, IMPERFECTA Y TRIFECTA - Triple 1er. Pase)

4 ULT.PERF.				ANOTADOS	JOCKEY	e/k.	PADRE-MADRE	CUIDADOR
2L	1L	6L	5L	1 FEDERAL RAK	L.Stoppini-2	4/57	Mubarak-Stall Leep	N.E.Bustos
6P	5S	4P	3P	2 MAXI ADELQUI	A.Giorgis	4/57	Maximilian-Mamucha	J.C.Vertzman
9P	3S	2S	5L	3 FISGON	L.Carabajal	4/57	Candy Stripes-Figurelle	A.C.Carabajal
1P	1S	4S	9S	4 ROSTELLON	A.Marinhas	4/57	Confidential Talk-Rosa India	J.E.Bianchi
3S	1S	5S	1S	5 BOM TANGO	A.Cardozo	4/57	Bombazo Toss-Luna de Noche	C.A.Chirino
1S	4S	5S	2S	6 FORTY BRIO	O.Dávila	4/57	Roar-Bromista Toss	S.D.Cajal
3L	5L	3S	5L	7 EL CAUREL	L.González-4	4/57	Fortunate Joe-Perle Brune	R.D.Ibarra
6S	3S	1S	6S	8 CASSIEL	D.Quintana-4	4/57	Algenib-Petit Point	G.B.Vivas

Cand.: ROSTELLON (4) Enem.: Forty Brio (6) Sport: Maxi Adelqui (2)

10ª CARRERA — Pr. BOMBAZO TOSS (Fin. Ap. Doble - Com. Ap. Doble Final) - 1.200 Mts. — A las 20.45

(APUESTAS A GANADOR, SEGUNDO, TERCERO, EXACTA, IMPERFECTA Y TRIFECTA)

4 ULT.PERF.				ANOTADOS	JOCKEY	e/k.	PADRE-MADRE	CUIDADOR
4S	7S	1S	4S	1 FOGATA MEJORADA	J.Ublich	5/57	Fogonazo Press-Cape Corta	R.N.Alvarez
3L	5L	1S	0S	2 SLIPPING	A.Giorgis	5/57	Slipper-Casi Truena	A.E.Torres
—	0S	1S	6S	3 GOLD CATALANA	A.M.Ramírez	5/57	Rincon Catalan-Ballytrojan	R.Baustián
8S	0L	7L	3L	4 TU CLAVE	D.Mansilla-4	6/57	Awesome Gold-Clave	L.S.Nievas
0P	0S	0S	6S	5 ALONDRA REAL	P.Falero	5/57	Southern Halo-Lark Trill	E.E.Romero
1P	5S	4P	2S	6 POISSARDE	J.Lagos	5/57	Payant-Paix Armee	J.A.Pérez
1S	6L	0P	0P	7 DESEADA HORN	C.Quiroga-2	7/57	Tom Horn-Bien Deseada	O.A.Gómez
0P	8P	0P	8P	8 CHERRY RUE	L.Ceballos-4	7/57	Grand Chelem-Rue Cambon	R.Buonocore
4P	0P	1L	0P	9 WESTMALLOW	G.Sena	5/57	Westbridge-Man's Mallow	O.D.Rebora
6S	5S	0S	2S	10 LIGHT INFANTRY	J.Noriega	5/57	Bombazo Toss-Matipao	J.A.Vescia

Cand.: FOGATA MEJORADA (1) Enem.: Poissarde (6) Sport: Light Infantry (10)

11ª CARRERA — Pr. PARDIÑO (Fin. Ap. Doble Final) - 1.400 Mts. — A las 21.10

(APUESTAS A GANADOR, SEGUNDO, TERCERO, EXACTA, IMPERFECTA Y CUATRIFECTA)

4 ULT.PERF.				ANOTADOS	JOCKEY	e/k.	PADRE-MADRE	CUIDADOR
—	9S	0S	6S	1 BENGALESA	P.Falero	4/57	Rainbow Corner-Rondea	J.C.Maldotti
2S	5S	9S	2P	2 LADY CRY	J.Cabral-4	4/57	Lord Hailey-Never Cry	J.C.Mascaro (h)
9S	8S	8S	7L	3 CLERICAL QUEEN	C.M.Aguirre-3	4/57	Gem Master-Clerical Kiss	G.M.Zbar
6S	0S	3S	5S	4 POOL PARADE	O.Dávila	4/57	Parade Marshal-Pulpoa	S.D.Cajal
2S	4S	5S	0S	5 ALL PARADE	G.Solís-2	4/57	Parade Marshal-Allie	J.Dellagiovanna
—	8S	8S	8S	6 FUINA	L.Coria	4/57	Parade Marshal-Funesta	H.D.Nicodemo
0L	0S	0L	5L	7 BANKER PARADE	J.Herrera	4/57	Parade Marshal-Banquette	L.R.Nicora
8S	4S	5P	2S	8 ASTRID PHONE	J.Valdivieso	4/57	Speakerphone-Almitak	J.C.E'choury (h)
6S	3P	4P	7S	9 POTRI DONA	R.Ioselli	4/57	Potrillazo-Thetimeofdonslif	C.E.Acevedo
8P	9S	9P	7S	10 FLOR DE METEORA	D.Quintana-4	4/57	El Meteoro-Florida Mickey	G.B.Vivas
6L	8L	7L	7L	11 GAROTA YAL	L.Sotelo-4	4/57	Yale Twentyniner-Garontinha	M.J.Rodríguez

Cand.: BENGALESA (1) Enem.: Astrid Phone (8) Sport: Potri Dona (9) Lan.: Lady Cry (2)

Aumento retroactivo aporta calma

La amenaza de tormenta se disipa. La reunión mantenida ayer en **San Isidro**, antes del inicio de la jornada, entre dirigentes del Jockey Club, presididos por el titular de la Comisión de Carreras, **Pablo Piffaretti**, y representantes de propietarios, profesionales, vareadores y criadores posibilitó que, de no producirse ningún imprevisto, las bolsas de premios incluyan, con retroactividad al 1º del corriente, un **incremento del quince por ciento** en las carreras condicionales para animales de tres años, del **diez por ciento** para los de cuatro y del **cinco por ciento** para los de cinco. **Eduardo Ferro**, secretario de Profesionales, informó que en tres semanas se realizará otra reunión entre las partes, de carácter evaluativo. Asimismo, en la fecha se producirá un encuentro similar con al gente del **Argentino**.

● **RESTITUCION:** Por otra parte, la **Asociación de Propietarios de Caballos de Carrera de Buenos Aires** reiteró una vez más a los tres hipódromos principales su pedido de **restitución del 1% de promoción a propietarios**.

En un comunicado con la firma de su titular, **Roberto Solveyra**, se insiste en este reclamo, hecho ya hace varios meses y que no ha encontrado eco.

SPRINGGAL, PROPIETARIA DE TODO

A jugosos $5,90, arrasó con Forty Emiliana y el resto

El **césped norteño** le cayó de maravillas a la potranca **Springal**, que ayer paseó su estampa contundente en el **Clásico Propietarios** (Listado), al superar por siete cuerpos a la favorita **Forty Emiliana**, tras **56"25/100** de carrera. La del stud uruguayo **Ansiedad** "acompañó" desde la partida, para desprenderse cuando aún restaban 200 metros para el disco. Selló así su segunda victoria en cuatro presentaciones, que se redondean con un debut apabullando a Too Fine por 8 cuerpos y dos grandes premios que le significaron un quinto de Beau Fete entre siete en los 1.200 del Saturnino Unzué y un cuarto de Miss Terrible entre seis en los 1.500 del Jorge de Atucha, a 12 y 15 cuerpos, respectivamente, en los comienzos de marzo y de mayo.

Nuevamente acortada, demostró que lo suyo es velocidad pura y que en este renglón debe seguir.

En el desarrollo, prevaleció en los primeros metros sobre el pique interior de **Enseñanza** y luego, cuando habían cubierto los 400 del arranque, tenía a su flanco interior a Forty Emiliana, encargada de meterle presión.

Ambas recorrieron los primeros 750 metros casi juntas, alternándose un leve dominio durante esa parte del recorrido, sin mostrar ninguna de ellas, hasta entonces, supremacía. Pero a la hora de rematar la prueba, cuando ambos jockey las pusieron a definir, la conducida por **Falero** aún tenía guardada "una marcha más" y, en sólo 200 metros, le sacó 7 cuerpos de luz a su contrincante, como para eludir cualquier tipo de polémica posterior.

El marcador se completó con **Jacky Halo**, a 1/2 pescuezo de la escolta; la citada Enseñanza, 3 cuerpos más atrás, y **Miss Nori**, que cerró la marcha a escasos doce de la ganadora.

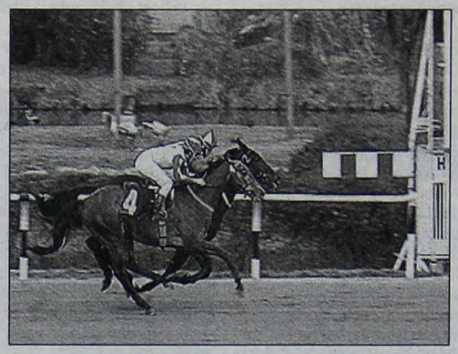

Pura emoción la 2ª, con la puesta Fantasma-Erbprinz.

Poceados: dieciocho millones en ascuas

El **Loto** Tradicional (**03, 16, 18, 20, 27 y 30**) de anoche dejó vacantes **6.723.161,46** pesos y la variante Desquite (**02, 19, 25, 31, 33 y 44**), ídem **1.134.976,50** pesos. Diez apostadores recibirán **9.425,85** pesos por cinco aciertos en el Sale o Sale (**09, 17, 19, 29, 32 y 41**). En la Yapa hubo 28 ganadores con seis, que cobran **3.571,42** pesos, y 776 con cinco, a **128,86** pesos cada uno. Además, en el Tradicional se registraron 15 tarjetas con cinco aciertos, que perciben **751,60** pesos, y 485 con cuatro, que se adjudican **11,62** pesos por cabeza.

En el **Quini Seis** Tradicional (**05, 18, 21, 39, 41 y 43**) 'vacantearon' anoche **8.667.729** pesos; la Segunda (**01, 06, 13, 14, 33 y 37**) calcó con **1.197.826** pesos y el Revancha (**14, 23, 25, 27, 30 y 44**) repitió la malaria con **677.612** pesos. Dieciséis apostadores cobran **6.247,94** pesos por cinco aciertos en el Siempre Sale (**02, 12, 17, 20, 25 y 27**). En el Tradicional, cinco apostadores con cinco ganaron **956,89** pesos y 235 con cuatro, **9,37** pesos. En la Segunda, cuatro tarjetas cobran **1.196,11** pesos por acertar cinco y 315, con cuatro, **6,99** pesos.

● **Potranca:** El **Torneo Fustas de América** trae un jugoso aditamento: el **sorteo de una potranquita** donada por el haras **Firmamento**, que se efectuará el **sábado 28 de setiembre** por **Lotería nacional** y al cual se podrá acceder mediante la compra de un bono (serán 100 números) en los palcos de Prensa de San Isidro y Palermo los días de reunión. La "nena" se llama **Ibeeme Plus**, por Alpha Plus e Ibeeme (Bonete).

● **Falereando:** El jinete **Pablo Falero** - en tres casos asociado con el entrenador **Juan Carlos Maldotti**- resultó la figura primordial ayer en San Isidro al anotarse cuatro triunfos: en la 2ª, con Fantasma ($ 1,20), en puesta con Erbprinz; de inmediato, con Springal ($ 5,90) en el clásico; en la 5ª - la única sin "Juanca"-, con el entrerriano Yusepe Clamastic ($ 4,30) y completó en la 6ª con La Belga ($ 2,55). Las doce carreras recaudaron **632.901** pesos.

● **Tachuelazos:** El látigo argentino **Horacio "Tachuela" Karamanos** sigue luciéndose en Estados Unidos. El martes se llevó casi medio programa: ganó cinco en **Colonial Downs**.

QUINIELA POCEADA

(Sorteo de Ayer)

02 - 12 - 17 - 19 - 35 - 43 - 44 - 46 - 55 - 63
66 - 69 - 73 - 80 - 82 - 83 - 85 - 87 - 90 - 96

Letras: B-H-J-X

Con ocho aciertos: Vacante: $ 954.498. Con siete aciertos: 1 apuesta: $ 19.317. Con seis aciertos: 13 apuestas: C/una: $ 518.

EL GLOBO DE LA SUERTE

HOY: QUINIELA NACIONAL - 20 PREMIOS - 21.30 Hs.
HOY: QUINIELA BONAERENSE - 20 PREMIOS - 21.30 Hs.

MAÑANA: QUINIELA NACIONAL - 20 PREMIOS - 14, 17.30 y 21.30 Hs.

Favoritos a la grande			El dato de CRONICA		
12	58	98	16	74	76

MAÑANA: QUINIELA BONAERENSE - 20 PREMIOS - 14, 17.30 y 21.30 Hs.

Favoritos a la grande			El dato de CRONICA		
11	14	42	32	70	95

MAÑANA: SANTIAGO DEL ESTERO- 20 PREMIOS - 22 Hs.

Favoritos a la grande			El dato de CRONICA		
12	36	53	24	38	59

QUINIELA

Matutina de hoy G-P-Q-R

1º.....9702	11º.....9513
2º.....5827	12º.....3219
3º.....5302	13º.....1672
4º.....2836	14º.....1634
5º.....5484	15º.....1313
6º.....8851	16º.....6866
7º.....6711	17º.....6222
8º.....4200	18º.....8390
9º.....3978	19º.....8607
10º.....5986	20º.....5925

PROVINCIA

Matutina de hoy

1º.....1628	11º.....4744
2º.....4395	12º.....1502
3º.....8106	13º.....9554
4º.....3737	14º.....1522
5º.....6224	15º.....2168
6º.....8542	16º.....1345
7º.....9605	17º.....2016
8º.....5970	18º.....5401
9º.....1347	19º.....7798
10º.....9493	20º.....6077

MASTER FRIUL FUE EL MAS GUAPO

Master Friul ganó en la primera de las 12 programadas para hoy en el Circo Platense. **El pupilo** de D. Muñoz pasó de categoría, en el premio Ciudad de Maldonado de 1.600 metros de recorrido, en 1´38´´97/100. Con la conducción de **Omar Zárate**, lo llevó en el segundo puesto hasta el codo en el que pudo superar a Amor Rutero que tenía la punta, agarrando la vanguardia y aguantando la carga de Fleur de Gaynor para cruzar el disco con 1/2 cuerpo de diferencia. El pensionista del stud **Cosa Nostra** abonó **$ 6,00.** Veamos cómo siguió la función hasta el cierre de nuestra edición:

1ª Carrera — Premio CIUDAD DE MALDONADO — 1.600 Metros

CABALLO	JOCKEY	Nº	A	Pag.
1 MASTER FRIUL 57,	O.Zárate	(2a)	-.-	-.-
2 Fleur de Gaynor 57,	A.Rivero	(5)	½cpo.	2,50
3 Allen 55,	P.Gómez	(6)	1cpo.	2,60
*4 Amor Rutero 57,	R.Techera	(1)	½cza.	5,05
5 El Deudor 53,	J.Bone	(4)	2½cps.	12,60
6 Milico Tom 57,	A.Olivera	(3)	5cpos.	10,35
U Libretón 57,	A.Cabrera	(7)	2cpos.	28,00

(*) El jockey del Nº 1 reclamó contra el Nº 2a, el mismo no prosperó.

DIV.: MASTER FRIUL: $ 6,00 y $ 2,25 y FLEUR DE GAYNOR: $ 1,30.

EXACTA: $ 25,20. TRIFECTA: $ 32,10. IMPERFECTA: $ 10,60. No corrieron: Forest Free (2) y Boguelito (8). Tiempo: 1'38"97/100. Cuidador: D. Muñoz. Caballeriza: Cosa Nostra. El ganador es hijo de Friul y Master Ful. Edad: 4 años.

2ª CARRERA — 1.000 Mts.

MARCADOR		A GANADOR	A 2º	A 3º
1º	12	26,05	9,55	4,70
2º	8		5,90	2,45
3º	5			1,75
4º	11			

DOBLE	EXACTA
104,00	373,60
IMPERFECTA	**TRIFECTA**
105,60	1.214,60

1 Con Whip 57, L.Villalba
2 Kupan 54, F.Benítez O.
3 Lihue 57, C.Domingo
4 Feit Beker 57, no corrió
5 Sismológico 53, D.Gauna
6 F.White Feet 57, J.Medina
7 Tauro Yankee 54, no corrió
8 Aniver 57, A.Irastorza
9 Refield 57, A.Giorgis
10 Líder Bravo 57, G.Sediari
11 Tom Bar 57, A.Cabrera
12 El Ranchero II 57, O.Zárate

Apueste por la Provincia

Su apuesta contribuye a la enseñanza pública, a los planes sociales y a los trasplantes de órganos.

Instituto Provincial de Lotería y Casinos de Buenos Aires

Crónica con Ritmo

La Cumbia Solidaria

TODOS LOS GRUPOS PARTICIPAN EN FESTIVALES SOLIDARIOS; OSCAR, DE YERBA BRAVA, Y EZEQUIEL, DE PIBES CHORROS, MONTARON COMEDORES INFANTILES

La música tropical argentina hace un culto de la solidaridad. Desde mediados de los 90, todos los grupos, incluyendo las grandes figuras, participan en festivales que tienen como fin ayudar a salitas barriales, a reunir dinero para alguien que necesita un trasplante o colaborar con comedores infantiles.

Los músicos no olvidan su pertenencia popular y mantienen un contacto permanente con las FM comunales, que generalmente están en el medio de estos festivales. Daniel "Tota" Santillán, el conductor de Pasión Tropical y hoy una de las estrellas de la movida, fue el organizador de muchos de estos eventos desde sus programas radiales.

En los últimos tiempos, con el agravamiento dramático de la crisis, los festivales se multiplicaron, son semanales, y la movida tropical está presente en ellos. Los grupos ayudan a reunir más gente porque el anuncio de su presencia es un "gancho" importante en las convocatorias.

Algunos van más allá de la asistencia a éstos encuentros. Es el caso, por ejemplo, de **Leo Mattioli**, que el mes pasado ofreció un recital en el club Villa Luján, de la capital tucumana, y la entrada era exclusivamente un alimento no perecedero. Junto a él estuvieron los también santafesinos Dalila y Alegría, para conformar un espectáculo integral que tenía como fin ayudar a los más necesitados. Hubo más de 10.000 personas y lo recaudado fue a varios comedores escolares. Leo piensa repetir en otros sitios del país.

Oscar Belondi, el joven cantante de **Yerba Brava**, acaba de reunir 2.000 personas frente a su casa del barrio El Tambo, en Laferrere. Fue para su fiesta de cumpleaños, al que la gente asistía llevando algún alimento para **el comedor barrial** (es para todas las edades, porque son mayoría las familias de desocupados) **que dirige su madre, Mary.** La familia viene trabajando socialmente hace rato y el éxito que está logrando el grupo les cayó como anillo al dedo.

Otro que aprovecha el buen momento que tiene con su grupo es Ezequiel "Punga" Benítez, el morocho animador de **Pibes Chorros**, que también armó un comedor barrial en Berazategui, donde viven la mayoría de los integrantes de esta banda musical.

Tanto Belandi como Benítez integran grupos enrolados en la llamada "cumbia villera", la más polémica de los últimos tiempos. Más allá de lo que toquen o canten, una cosa es cierta: Hacen una gran tarea solidaria.

Antonio Ríos encontró otra forma de ayudar. Con sus músicos y gente que trabaja con él, juegan partidos de fútbol contra equipos de radios comunitarios y el valor de la entrada es un alimento no perecedero que posteriormente se entregan en comedores escolares u hogares para chicos carentes. Antonio canta algunos de sus éxitos y luego juegan el partido.

Son sólo algunos ejemplos. Como dijimos al principio, la solidaridad es una constante en la movida tropical. La mayoría de los músicos que la integran son de origen humilde y conocen muy bien la realidad social. Y se prestan gustosos (poniendo plata de su bolsillo en traslados de equipos y personal) a lo que signifique dar una mano a los que sufren. **No sólo alegran los corazones. También llenan estómagos vacíos.**

Leo, a Beneficio

La banda de Mattioli, en Tucumán. El santafesino cantó para los más necesitados.

LA NUEVA LUNA, DE GIRA ANTES DEL LUNA

Quedó confirmado que el recital de **La Nueva Luna** en el **Luna Park** se hará el domingo 11 de agosto. Una vieja aspiración del grupo y, sobre todo, de su legión de seguidores, quedará concretado en un recital vespertino en el que la banda del sur del Gran Buenos Aires ofrecerá los grandes éxitos de su carrera y presentará su nuevo disco, que estará en las disquerías cerca de esa fecha.

La Nueva Luna es una marca registrada en la movida tropical. En estos momentos el grupo está en plena gira nacional. Este fin de semana tocará en Santa Fe (mañana) y Chaco (sábado y domingo). Estará fuera de Buenos Aires por casi 45 días. Tocó aquí en la semana del 6 al 8 de julio (víspera del feriado del 9) y después emprendió una recorrida que lo llevará por todas las regiones argentinas.

Los seguidores del grupo de Capital Federal y el Gran Buenos Aires podrán verlo en los bailes recién en la semana del 23 al 25 de agosto. Antes, únicamente si van al Luna Park, aunque por supuesto para éste recital la banda del vocalista "El chino" González y el guitarrista "El mago" Benítez preparan un show especial y emotivo.

Buen Gesto

Lucho "Fiera" Galíndez, el muchacho del Docke, llevó su música y su alegría a Café Concert, a beneficio del taller de arte para la vida "Todos en Yunta", una iniciativa de **Ana María Giunta** para atender a chicos discapacitados y de la calle.

GUIA DE BAILES

FANTASTICO
Av. Rivadavia 3475- Plaza Once
Viernes 19: BANDA FULL • Grupo DAMAS GRATIS. **Sábado 20:** SABROSO • DANIEL AGOSTINI.

METROPOLIS
Santa Fe 4389-Plaza Italia
Jueves 18: PIBES CHORROS. **Viernes 19:** Grupo DAMAS GRATIS. **Sábado 20:** DANIEL AGOSTINI • JIMMY Y SU COMBO NEGRO. **Domingo 21:** PRENDE LA VELA • CLAUDIO, EL SABANERO.

EL REVENTON
Bmé. Mitre 3060 -Plaza Once
Viernes 19: GREEN • RED. **Sábado 20:** LOS GEDIENTOS DEL ROCK • JIMMY Y SU COMBO NEGRO • Grupo DAMAS GRATIS.

POPULARISIMO BAILABLE
Bme. Mitre 2737-Plaza Once
Viernes 19: LA BANDA DEL MONO • AMOR SINCERO • PATA DE LANA. **Sábado 20:** BANDA FULL.

INVASION
Ruta 3, Kilómetro 23
Isidro Casanova
Viernes 19: Grupo DAMAS GRATIS. **Sábado 20:** SABROSO • DANIEL AGOSTINI.

Se Comenta que...

...después de las polémicas, con muchas acusaciones de por medio, Walter Olmos volvió a la oficina de José Luis Gozalo, quien desde España autorizó a que sus allegados sigan vendiendo los shows del joven catamarqueño. El representante regresará al país la semana que viene.

...Leo Mattioli suspendió la gira por Suiza y Francia que tenía proyectada para la semana próxima porque su esposa Marina está a punto de dar a luz. Los médicos que la atienden advirtieron que se adelanta la fecha de llegada del sexto hijo de la pareja, por lo cual el santafesino prefirió quedarse cerca. Anoche viajó para presentarse en Mendoza y San Juan. Cantará a celular abierto.

...Lía Crucet sigue mascullando bronca por el terrible accidente que la mantiene en absoluto reposo y alejada del trabajo. Se cayó bajando de una escalera en su casa, con tan mala fortuna que se fracturó tres dedos de cada pie, por lo cual debió pasar por el quirófano. Ahora, con las dos piernas enyesadas, se la pasa mirando televisión y eligiendo temas para su próximo disco, que su esposo Tony Salatino ya está negociando.

...Salatino tiene armada coqueta oficina en un sector de la casa que comparte con Lía. La preparó, con todos los chiches, en cuanto avanzó la crisis. Dejó la que tenía en cercanías del Congreso y se llevó todo. Ahora arregla giras por teléfono y se mueve mucho con la computadora. Cuando tiene que arreglar algo muy "grosso", arma un almuerzo en Puerto Madero. ¡Qué capo!

...este fin de semana volverán a Buenos Aires los cordobeses de Banda Full, creado por el percusionista Jorge Miranda, hijo del legendario Leonardo "Leonardísimo" Miranda, una figura histórica del cuarteto. De la mano de Alberto Aleman, están presentando su primer disco, que incluye mucho del tradicional ritmo cordobés y algo de merengue.

...los integrantes de Yerba Brava festejaron el martes, con una comilona, por todo lo que obtuvieron en poco tiempo. Japo y Boli, asistentes, recibieron un premio que suena feo: Un fin de semana "en la isla de la Pipi, sin goce de sueldo". El sonidista Carlos Tabia llegó tardísimo, despeinado y no quiso comer (¿dónde estuvo?). Norma y Arnoldo recibieron todos los abrazos por la atención y Vallejos, por el asado.

...Tony, manager de Yerba, anda todo el tiempo parado después de las últimas giras. ¿Qué le duele?

...los seguidores de Prende la Vela viven asediando a la rubia Aldana, una de las vocalistas del grupo (el otro es Edgardo), que tiene sólo 16 años. Una chica con futuro.

...Ariel, ex vocalista de Commanche, acaba de grabar un disco como solista, con una onda que mezcla cuarteto con merengue. Representado por Pablo Llinás, actualmente canta en diversos locales nocturnos con un repertorio que incluye temas de Maná, Cristian Castro y algunos de los que supo interpretar en los 90. Está más flaco y con el pelo corto.

...Relámpago firmó contrato con DBN y su primer disco saldrá en 20 días, con distribución simultánea en Argentina, Chile, Uruguay y Paraguay. El grupo fue una de las figuras de "El tigrazo", el espectáculo realizado en el estadio de Tigre.

...otra artista de DBN, La Piba, no está muy preocupada por lo que ocurre con los bailes de La Argentina porque en los últimos meses se la pasa viajando por los países limítrofes y, por supuesto, cobrando en dólares. A fin de mes se presentará en Paraguay. Para el 9, 10 y 11 de agosto tiene previsto volver a Uruguay. En setiembre cantará en Bolivia y en Chile.

CARLITOS BALA REGRESA CANTANDO

"Si a los políticos los quisieran como me quieren a mí, durarían cuarenta mil años en sus puestos", aseguró.

"Si los políticos fueran tan queridos como yo, durarían 40 mil años en sus puestos". Con esta frase, Carlitos Balá definió ayer el cariño que le tiene su público de todas las edades. Fue durante el acto de lanzamiento del disco "Aquí llegó Balá", editado por Sony Music Argentina. En otro tramo de su charla, el actor y animador infantil afirmó que los políticos "no se van, ni odiándolos...", y opinó que "los cacerolazos llegaron tarde. Pero aún quedan los nietos y sobrinos que pueden hacer algo". Además, el actor decidió donar un peso por cada disco que se venda a la Fundación del Hospital de Pediatría Juan Garrahan.

En la misma conferencia de prensa, Balá habló sobre su ausencia en el cine afirmando que "no se hace más cine cómico, ya no interesa la comicidad". También recordó una anécdota sobre sus humoradas durante 30 años en los colectivos de la línea 39, mientras estos realizaban el recorrido de la Boca-Chacarita y viceversa.

Presentó un nuevo disco y habló de los políticos, de la familia y del humor

"Lo hice durante 30 años gratis porque no me animaba a subir a un escenario", confesó Balá.

Sobre si su labor contribuye en algo para paliar la violencia que reciben y demuestran los chicos a través de la televisión, Balá comentó que "eso depende de los padres, de la escuela, si no hay huelga -bromeó-. La educación sale de la casa. Si se acaba la familia se acaba el mundo".

Cuando le preguntaron por qué en Argentina no importan los programas infantiles, lo atribuyó "a los intereses de los canales por competir para ganarle al que triunfa". "A los chicos no les damos paz. Ven noticieros, programas en donde la gente se pelea, también hay violencia en videojuegos y en los juguetes. ¿Por qué no le dan tractores y semillas y se les enseña a sembrar?", acotó, antes de denostar las drogas y sus consecuencias.

PALABRAS CRUZADAS

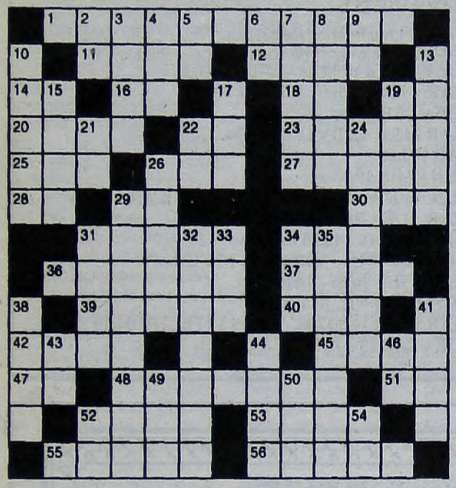

HORIZONTALES

1) De un solo pétalo (pl.). 11) Raíz de la oca. 12) Montaña de Grecia. 14) Del verbo ser. 16) Del verbo ir. 18) Terminación verbal. 19) Letra. 20) Carta de la baraja. 22) Preposición inseparable. 23) Ciudad del Perú. 25) Distrito de Panamá. 26) Piel del rostro humano. 27) Alma. 28) Símbolo del sodio. 29) Terminación verbal. 30) Yunque pequeño. 31) Montaña de México. 34) plantígrado. 36) Acometer. 37) Acontecimiento. 39) Cerro que domina un llano. 40) Ave trepadora. 42) Ardilla americana. 45) Diosa de la Medicina. 47) Antiguo nombre de la nota "Do". 48) Soberbia. 51) Letra. 52) Aislada. 53) Que atrae los metales. 55) Fuente luminosa que produce una luz muy intensa. 56) Estera redonda.

VERTICALES

2) Lengua provenzal. 3) Llanura cultivable entre montañas. 4) Alga filamentosa. 5) Letra. 6) Símbolo del tantalio. 7) Rey de los hunos. 8) Sistema de radionavegación. 9) Pronombre personal. 10) Empeño. 13) Contentas. 15) Ultimo retoño que da la caña de azúcar. 17) Patada de bestia. 19) Mamífero carnívoro. 21) Pronombre posesivo. 22) Letra. 24) Modo de división de la célula. 26) Número. 29) Propenso a amar (pl.). 31) Montaña de Grecia. 32) Reparar el casco de una nave. 33) Anillo. 34) Ansar. 35) Calidad de sano. 38) Río al NE de Asia. 41) De hueso. 43) Símbolo del astato. 44) Aceptar la herencia. 46) Cuatro, en números romanos. 49) Cerveza inglesa. 50) Del verbo amar. 52) Sud América. 54) Negación.

(La solución, mañana)

C	U	B	I	T	O		A	C	C	E	S	O
A	D	O	B	E				O	A	S	I	S
		L	O	S	A		E	L	L	A		
D	E		N	I	G	E	R	I	A		G	A
E	F	E		S	I	M	O	N		L	E	V
L	I	T	E		L	E	S		R	O	M	O
		M	A	P	A		R		P	E	R	I
P	E	N	A		C	I	D		S	I	N	O
U	R	O		C	A	T	A	R		S	I	R
S	O		P	E	L	O	T	O	N		S	A
		L	E	D	O		A	T	U	N		
I	N	A	N	E				O	C	E	L	O
N	O	S	A	R	A		G	R	A	M	O	S

(Solución del problema anterior)

Con un jean y nada más

SAN PABLO (Reuters).- "Con un jean alcanza", parece ser el lema de los diseñadores de la marca Ellus que presentaron en esta ciudad brasileña los anticipos de la moda primavera-verano. En un evento que se denominó Sao Pablo Fashion Week. La mayoría de las chicas transitaron la pasarela con el torso desnudo, como bien lo muestra esta fotografía.

SOLUCION DE LAS 7 DIFERENCIAS

1- La punta de la roca arriba a la izquierda.
2- Hay otra burbuja.
3- La cola del pez del lápiz.
4- El costado interior derecho de la careta.
5- El pez de la derecha tiene otro diente.
6- La parte inferior de la letra Z de arriba.
7- El dibujo del pez.

PROFECIAS PARA ESTOS TIEMPOS

Los tiempos que estamos viviendo ya fueron anunciados por los profetas

Benjamín Solari Parravicini, conocido como el "Nostradamus Argentino", predijo que nuestro país saldría adelante **"si ve el instante del Hombre Gris"** y luego de haber superado la etapa de los clowns (payasos).
¿Qué características tiene este personaje?
¿Cuál es el futuro que nos espera?
¿Cómo es la sociedad que se viene?
¿Qué pasará con la economía a nivel global?
¿Qué papel tiene la Argentina en este proceso mundial?
¿Cuáles son las profecías de Benjamín Solari Parravicini para esta época?
¿Quiénes fueron también **"todos los que profetizaron"** sobre estos tiempos?
¿Coinciden todas las profecías reveladas por estos visionarios?
Conózcalos y sepa cuáles son los cambios que vendrán...

PROFECIAS PARA ESTOS TIEMPOS

DANTE FRANCH

Viernes 26 ● 20 hs.

OTRA VEZ DOS HORAS DE MUSICA Y ALEGRIA

RODOLFO ZAPATA EN "ZAPATA PRESIDENTE"

SABADO 27 21 HORAS

UNICO PRECIO $ 8

crónitrueque

Firme, todos los días con las ofertas y pedidos de los nodos

NODOS ADHERIDOS A crónitrueque

NOMBRE	LOCALIDAD	DIRECCION	DIAS Y HORARIOS DE TRUEQUE
LA BERNALESA	QUILMES O.	Av. Lamadrid 1702 esq. Arenales	MIE 13 hs - VIE 16 hs - SAB 10 hs.
PLANETA SOLIDARIO	QUILMES O.	Av. Calchaquí 2685	VIE 13 hs.
MI NODO	QUILMES O.	Luis M. Campos e/ Cerrito y Zeballos	MAR y JUE 14 hs.
LOS ANGELITOS	QUILMES E.	Ascasubi 438	MAR y JUE 16 hs.
SAGRADO CORAZON	QUILMES O.	Av. La Plata 4469	LUN y MIE 14 hs.
EL OMBU	BERAZATEGUI	Sevilla y Ruta Prov. 36	SAB y DOM 9 hs.
SAN JOSE	EZPELETA	Salto 1466	LUN a VIE 13,30 a 15,30 hs.
DON GATO I	AVELLANEDA	Beguiristain 451	MAR y JUE 9,30 a 12 hs - SAB 14 a 17 hs.
EL MODELO	DOCK SUD	Suárez 1199 esq. Ayolas	LUN y MIE 14 hs - SAB 16,30 hs.
ENCUENTRO DE AMIGOS	DOCK SUD	Sarmiento 760	MIE 15 hs.
EL MASTIL	DOCK SUD	Alem 1255, Club Sportivo Dock Sud	MAR y VIE 15 hs.
TRABAJANDO	LANUS O.	Miller 2546 esq. San Martín	MIE 15 a 17 hs - SAB 9,30 a 11,30 hs.
MARIA DEL ROSARIO	RAMOS MEJIA	Brandsen 1450 esq. Humboldt	MAR y JUE 9 hs - VIE 17 hs.
PERTENECER	HAEDO N.	Fasola 701	JUEV 14.30 a 16.30 hs. - SAB 14 a 17hs.
SANDORE	SAN A. DE PADUA	Quintana 1060 esq. Mitre	MAR y JUE 14 hs - SAB 10 hs.
LEA	LA PLATA	Calle 134 N° 578 e/ 43 y 44	MIE y SAB 14 hs.
25 DE MAYO	VIRREYES-SAN FERNANDO	Av. Avellaneda esq. Paraná	MAR 14 hs - SAB y DOM 10 hs.
PASEO POMPEYA	CAP. FED.	P. Moreno e/ Sáenz y Maderna	SAB 10 hs.
DEMOSTENES	CAP. FED.	Av. San Martín 4735	LUN y MIE 19,30 hs.
EL PORTAL	CAP. FED.	Berón de Astrada 6150	LUN 8 a 17 hs - MIE 11,30 a 17 hs - SAB 7,30 a 17 hs.
EL PORTAL II	CAP. FED.	Av. La Plata 1961	MAR, JUE y SAB de 8 a 17 hs.
EL FORTIN DE VILLA ORTUZAR	CAP. FED.	Estomba 294	MIE y SAB 16 a 18,30 hs.
PAMPA	CAP. FED.	La Pampa 1376	DOM 15 a 18 hs. - MIE y JUE 10 a 12 hs.
NUEVA GENERACION 1	CAP. FED.	La Rioja 851	MAR y JUE 16 hs - SAB 13 hs.
LA PROVEEDURIA DE GAONA	CAP. FED.	Av. Gaona 3166	LUN, MIE y VIE 10 a 20 hs.
EL GALPON DE ONCE	CAP. FED.	Pte. Perón 3300 y Agüero	MAR y JUE 14 a 17 hs - SAB 8 a 17 hs - DOM 10 a 15 hs.
POSADA SUR	POSADAS-MISIONES	Ecuador 5817 - Barrio Aeroclub	JUE y SAB 13 a 18 hs.

(ESPACIO DE PUBLICIDAD)

En los **NODOS ADHERIDOS** usted podrá:

- Comprar el diario **CRONICA totalmente en créditos.**
- Recibir gratuitamente **CURSOS de iniciación.**
- Publicar **AVISOS CLASIFICADOS en créditos / $.**
- Contratar **AVISOS COMERCIALES en créditos / $.**
- Y una ventaja exclusiva para los **lectores de CRONICA:**

Presentando este cupón no abona la entrada en créditos.

crónitrueque invita:

Si Ud. no es socio de la Red Global de Trueque:

VENGA A CONOCER UN NODO

Vale familiar por su entrada voluntaria en créditos en los nodos adheridos.

Debe traer un kg de insumos básicos (harina o azúcar).

RED GLOBAL DE TRUEQUE (P.A.R. LA BERNALESA)

RECORTAR POR LA LINEA PUNTEADA

COMO ABRIR UN NODO ADHERIDO

o ADHERIR A crónitrueque UN NODO EXISTENTE

1) CONTACTESE CON **TRUEQUE-PYME**, AL TEL. (011) 15-5182-6754 o FAX: (011) 4251-1974, o VISITENOS EN **Av. Lamadrid 1702, Paseo La Bernalesa, Quilmes, Bs. As.**

2) UN EQUIPO ESPECIALIZADO COLABORARA EN EL DESARROLLO O RELANZAMIENTO DEL NODO Y EN SU RAPIDA PUESTA EN MARCHA.

3) PODRA DISTRIBUIR EN SU NODO Y EN EXCLUSIVIDAD EL **DIARIO CRONICA** TOTALMENTE EN **CREDITOS**, Y COLOCAR UNA RECEPTORIA DE AVISOS EN CREDITOS/$.

4) PODRA UTILIZAR EN EL INGRESO LOS **BONOS-CONTRIBUCION** OFICIALES DEL **P.A.R. LA BERNALESA** Y LOS NUEVOS BENEFICIOS.

5) RECIBIRA LOS NUEVOS PRODUCTOS DE **TRUEQUE-PYME** Y APOYO PUBLICITARIO.

6) PODRA SER UN FUTURO **NODO CERTIFICADO** DEL **P.A.R. LA BERNALESA**.

Ofrecemos un contacto personal con los Sres. COORDINADORES.

El fenómeno llamado Red Global de Trueque

UN PAIS "CASCARA"

Un embrión de país se está gestando. Difícil es ver dentro de la cáscara de ese enorme huevo, pero está allí. Tardará un tiempo natural en romperse, pero indefectiblemente nacerá una nueva forma de vivir en Argentina. Pase... adelante... en este gallinero ya somos muchos los que estamos empollando... No es cuestión de romper los huevos... sólo se trata de vivir (¿dónde escuché esto?).

No... no es solamente un juego intencionado de palabras para obtener un resultado estratégicamente rimbombante. No. Es un sutil parangón con la eterna duda entre qué fue primero: ¿el huevo o la gallina? Yo afirmo rotundamente que fue el huevo. Dios es lo suficientemente inteligente como para no comprometer su tiempo creando un bicho tan complicado desde el vamos...

No. Basta con ver la simple belleza de un huevo para darse cuenta de lo inteligente y fenomenal que es su funcionamiento. Tres partes bien definidas: yema, clara y cáscara contiene todo el secreto de la vida en su interrelación... ¿qué se supone algo más genial que este conjunto de elementos y su precisa integración? Yo admito públicamente estar absolutamente fascinado...

Observo que usted le suma a esta expresión la de "un tanto loco también..." y no lo culpo: algo de eso hay.

Le cuento. En la Red Global de Trueque estamos gestando en sutil coincidencia con el huevo que terminará en gallina, una economía que se vislumbra como embrionaria y, por qué no decirlo, revolucionaria. Esta poderosa mixtura llamada intercambio multirrecíproco está gestando lentamente un país totalmente diferente del que conocemos, donde nuevos ingredientes de vida están poniéndose en funcionamiento dentro de una cáscara protectora que aún impide ver con claridad el contenido del huevo, pero que pronto dará paso al nacimiento de un estilo de vida en el que, sin lugar a ninguna duda, los argentinos nos apoyaremos para crecer.

En esta incubadora de ideas ya han surgido otras "especies" que han servido como ejemplo para demostrar la efectividad protectora de una "cáscara" inteligentemente creada para tal efecto. Se trata de las "empresas cáscara" con las que Trueque Pyme está rescatando industrias y comercios que el sistema intentó fagocitarse, gracias a Dios sin éxito.

SALVAMENTO DE UNA PYME

Una empresa que se dedica a fabricar conservas de San Rafael —Mendoza— reanudó sus actividades hace poco menos de un mes atrás a través de una experiencia económica dentro de la Red Global de Truque del P.A.R., Programa de Autosuficiencia Regional, creador de los actuales y publicitados "clubes de Trueque".

El establecimiento Lourdes, fundado hace 43 años y que permanecía inactivo en los últimos tiempos, recibió un préstamo en créditos, la misma moneda que utiliza el club del trueque local, para reactivar su poder productivo.

La firma, que pertenece a la familia Allollo, elaboraba pickles, aceitunas, tomates y dulces. Las penurias financieras habían obligado a sus propietarios a "bajar la cortina". Pero ahora la actividad de la fabricación se reanudó con los 40.000 créditos recibidos cual efectivo salvavidas considerando la crisis financiera que nos envuelve en estos momentos.

El préstamo establece que los créditos serán devueltos en mercadería y los productos de la firma se distribuirán en los distintos nodos de la red en el país. El productor que elabore sus productos en esta conservera y las personas que trabajen en el establecimiento deberán acordar recibir su paga con este tipo de créditos.

Esta moneda puede ser usada sólo en los clubes de trueque, sistema por medio del que se puede obtener desde pan hasta propiedades y automotores. Sí: tal cual lo leyó... todo está dentro de la Red.

A esto le llamamos SALVAMENTO DE EMPRESAS... y actúa colocando la empresa "fundida" dentro del protector abrigo de una "cáscara" que, habiendo previamente sido creada con ese objetivo, permite gestar una nueva forma de enfrentar la particular crisis que cada caso imponga.

Lourdes ya comenzó la elaboración de tomate triturado. Dicho producto será distribuido entre tres mercados: el interno de los pesos, el externo de los dólares y el alternativo del trueque, en el que obtendrá los créditos necesarios para devolver ese préstamo inicial de 40.000 que mencionábamos más arriba.

Hoy, a sesenta días de su reinicio de actividades, ya está produciendo divisas genuinas que permiten su reactivación dentro de esa "cáscara" protectora que la Red Global de Trueque le ha construido... y sirve de ejemplificador motivo para tener en cuenta y copiar.

¿QUE ES UNA EMPRESA CASCARA?

Pues un invento "dibujado" en principio por la inteligencia empresarial y la visión de futuro de los hermanos Víctor y Sergio Solmi, titulares de Trueque Pyme, un emprendimiento de rescate empresarial que ya está dando que hablar en los círculos económicos de nuestro país.

Estos inteligentes amigos han desarrollado un sistema sumamente práctico y poco común en tiempos de crisis. Paso a relatar sus características.

Durante años han construido —por así decirlo— empresas virtuales que cumplieron religiosamente con todas las exigencias del sistema. Pagaron sus impuestos, desarrollaron contabilidad y generaron, por lo tanto, un marco legal que permitió su continuidad sin contratiempos. Pero, en realidad, se trató de "cáscaras" en cuyo interior no había nada.

Adivino su cara... pero sí: NO HABIA NADA. Sencillamente fueron creadas cual botes salvavidas para ser utilizadas cuando fuese necesario. El caso de la empresa Lourdes que mencionamos anteriormente es el más publicitado, pero tan sólo uno.

En un alarde de riesgo empresarial, estos queridos y aventureros amigos pusieron en marcha un sistema de rescate que no sólo es útil sino absolutamente necesario si se pretende enfrentar la crisis con fuerza y efectividad. Considerando las pocas oportunidades que hoy se tienen para reconstruir industrialmente y/o comercialmente cualquier emprendimiento, no es alocado tener en cuenta este tipo de propuestas.

Lo cierto es que protegida dentro de ese "nutritivo huevo" una empresa puede desarrollarse cómodamente y crecer hasta romper la cáscara y surgir al mundo como una nueva estructura comercial plena de recursos propios y en constante crecimiento, porque está cimentada en un sistema —el del Trueque— que ya ha demostrado ser un semillero de soluciones y no solamente una vuelta al pasado como quieren definirlo los menos avispados.

La Red Global de Trueque no responde a ninguna otra motivación que no esté signada por el interés mutuo de satisfacer expectativas e intereses comunes. Si bien está fundamentada por sectores de nivel económico predominantemente bajo, no excluye a otros, presuntamente más favorecidos como lo son empresas de distintas características pero un mismo problema: ser excluidas del sistema comercial tradicional.

El descenso progresivo de la clase media no es ajeno, sin duda, a este fenómeno. La aparición masiva del trueque como medio de intercambio económico es un hecho que merece ser celebrado. Se trata de una verdadera conquista socioeconómica. No, como muchos indican, un fenómeno transitorio que pueda llegar a desaparecer en un tiempo razonable a medida que logremos ir superando la crisis que hoy nos agobia. No. Es mucho más que un simple paliativo: es la viva imagen de un país que se niega a ser fagocitado por la perversa necesidad de los poderosos "de siempre".

Debe anotarse, como dato relevante, la capacidad de la gente para hallar soluciones en momentos en que todo invita a la desesperanza. Quienes acuden al trueque, en lugar de desalentarse por no tener trabajo o medios de pago. optan por cambiar lo que tienen o saben hacer con otras personas que se encuentran en condiciones parecidas. En lugar de clamar por la ayuda del Estado o de nutrir caravanas de desocupados que cortan rutas —y que, en definitiva, poco consiguen— optan por variantes de enorme practicidad, cuyo efecto sobre la economía global no es para nada desdeñable.

La Red Global de Trueque comenzó su actividad con los primeros signos de parálisis de la economía argentina. Su destino, en lo inmediato, por lo que se puede apreciar, es seguir creciendo. El ingenio y las ganas de ganarle a la crisis de muchos argentinos suelen ser superiores a cualquier desánimo. Esa es la gran cara positiva de este fenómeno llamado TRUEQUE.

GESTANDO UN PAIS

Elevando el pensamiento a límites insospechados, podemos decir que esta Red está actuando en similar forma a las empresas de rescate que pusimos de ejemplo. Con su interacción dentro del sistema, está provocando un profundo cambio en las expectativas de muchos argentinos que están cambiado —por suerte— su visión nefasta de los acontecimientos.

Esta nueva oleada de fe y esperanza está permitiendo resurgir de sus cenizas a este pobre, vapuleado y querido país nuestro.

Intentando ver más allá del horizonte, me atrevo a afirmar que la Red Global de Trueque es una enorme "cáscara" en cuyo interior se nutre una forma de vida más solidaria y justa para todos aquellos que aún confiamos en las posibilidades de salida de nuestro hogar llamado Nación. No estamos forzando su rotura desde adentro sino que dejamos que los tiempos naturales cumplan con su cometido. Intentar que el embrión de país vea la luz antes de su total desarrollo sería necio y criminal. Más bien se debe construir este modelo de vida en un marco de paciencia y connivencia en el que todos debemos interactuar con inteligencia y, fundamentalmente, creatividad. No podemos afirmar fehacientemente que el sistema es perfecto, pero a la gente, hoy por hoy, le salva la vida.

Si bien para la teoría económica la reaparición del trueque implica un retroceso hacia una "forma de intercambio elemental e informal", la realidad muestra que para miles de personas resulta la única alternativa para enfrentar la crisis y poder cubrir sus necesidades básicas.

La magnitud de la crisis económica y los cuestionamientos al sistema político que se registran en la actualidad prenuncian que, lejos de ser una experiencia pasajera, la modalidad impuesta por el trueque y las "monedas paralelas" seguirá creciendo hasta límites que por ahora nadie se atreve a mensurar.

Mientras en la economía mundial se registra el avance de las denominadas "monedas globales" —como el dólar, el euro y el yen— que tienden a "concentrar" todas las operaciones comerciales, en la Argentina se asiste a un proceso inverso, dado por un fuerte retroceso de nuestra moneda de curso legal y un avance exponencial de los medios de pago alternativos. Nuestro querido Trueque es el más destacado de todos ellos, porque el "pateticón" y el rebuscado "Lecop" no suenan afinados en esta orquesta.

La caída de la producción, la baja del consumo y la recesión récord que azotan desde hace casi cuatro años a nuestra economía local alentaron la aparición de diversos mecanismos de sustitución del dinero real. El crédito no es dinero pero actúa como tal, mal que les pese a muchos. Es el producto del consenso de miles y miles de argentinos que consideran válida su existencia y no se resignan a ver cómo la máquina de triturar esperanzas los hace polvo.

Sí, soy un optimista nato. Yo tampoco me resigno a ver destruidas mis ilusiones y no me entrego a la desazón y el bajón generalizados. Muchos menos hago cola en los bancos para comprar dólares. Estoy confiando y trabajando en un sistema que —estoy convencido— va a cambiarles la cara a los argentinos, mutando esa expresión dura que provoca la desesperanza por la sonrisa amable de quien sabe que la felicidad no consiste solamente en tener dinero en el bolsillo, sino que es el producto obtenido por haber confiado y creído en su propia utopía.

La cáscara se romperá indefectiblemente y Argentina tendrá una nueva vida. Que no le quepa ninguna duda que esto ocurrirá.

Por Julio Archet, corresponsal para Notitrueque en Mar del Plata

Convenio con Ferrobaires

Gracias a un convenio realizado por la empresa Ferrobaires, la RGT ha conseguido una nueva ventaja para los señores Prosumidores.

Estarán a la venta pasajes en créditos y pesos desde Plaza Constitución a los siguientes destinos: Mar del Plata, Quequén, Pinamar, Bolívar, Tandil, Bahía Blanca y Sierra de la Ventana.

También desde Mar del Plata hacia Santa Clara del Mar, Chapadmalal y Miramar.

Y desde Divisadero de Pinamar hacia Villa Gesell, Cariló, San Bernardo y Mar de Ajó.

La venta de estos pasajes será exclusivamente en el nodo El Galpón de Once, Pte. Perón 3300 y Agüero, Capital Federal.

En Mar del Plata: Shopping Peatonal, Oficina de la Red Global de Trueque.

INFORMACIONES UTILES

La Red Global de Trueque comunica a los Sres. Prosumidores la realización de los siguientes eventos: Megaferia Nodo Esperanza, a realizarse el 10 de agosto, de 10 a 17 hs., en la Plaza 25 de Mayo de Resistencia, Chaco, a benéficio del Hospital Pediátrico. Informes: Ameghino 45, 1er. Piso, Resistencia, Chaco, tel. 03722-449819 o 03722-15619945.

TRUEQUE PyME

del Grupo PAR Club del Trueque

Av. Lamadrid 1702 Local 1
Paseo La Bernalesa - 1876 Quilmes (B)
Tel.: 15-5182-6754 / 15-4986-1547
E-mail: truequepyme@yahoo.com.ar

Sucursal San Pedro:
Mitre 2285 - (2930) San Pedro (B)
Tel.: (03329) 426229 - Fax 425947
E-mail: truequepyme@infovia.com.ar

PARA PUBLICAR AVISOS EN ESTA SECCION, COMUNICARSE CON: TRUEQUE-PYME, (011) 15-5182-6754 FAX: (011) 4251-1974

(ESPACIO DE PUBLICIDAD)

USTED Y LOS ASTROS

ACUARIO
(Del 21 de enero al 19 de febrero)
Active planes de trabajo, de usted depende una solución. En amor, analice sus inconvenientes y verá sus problemas. Noticias.

PISCIS
(Del 20 de febrero al 20 de marzo)
Oportunidad en planes de trabajo, sepa aprovecharla. En amor, evite discusión inútil. Prudencia en el trato con familiares.

ARIES
(Del 21 de marzo al 20 de abril)
Prudencia en asuntos de trabajo, evite riesgos inútiles. En amor, encuentro esperado. Apoyo de familiares en plan personal.

TAURO
(Del 21 de abril al 22 de mayo)
Es el momento de poner en práctica plan de trabajo, todo está a su favor. En amor, encuentro que se retrasa. Alegría familiar.

GEMINIS
(Del 23 de mayo al 21 de junio)
Asuntos de trabajo reclaman su atención, no deje nada en manos de extraños. En amor, buenos momentos. Colabore con familiares.

CANCER
(Del 22 de junio al 21 de julio)
Se confirman asuntos de trabajo, apoyo de persona de experiencia. En amor, no dé motivos de celos. No olvide plan familiar.

LEO
(Del 22 de julio al 21 de agosto)
Solución a inconvenientes de trabajo, pero no deje nada librado al azar. En amor, se alejan dudas. Apoyo de familiar en plan.

VIRGO
(Del 22 de agosto al 22 de setiembre)
Colabore con compañeros en plan de trabajo, de usted depende una solución. En amor, se confirma presentimiento. Salud mejora.

LIBRA
(Del 23 de setiembre al 22 de octubre)
Asuntos de trabajo toman un giro favorable, obre con fe. En amor, de su actitud depende una solución. Alegría por noticia.

ESCORPIO
(Del 23 de octubre al 21 de noviembre)
No permita retrasos en asuntos de trabajo bien encaminados. En amor, obre con simpatía y comprensión. Buen momento personal.

SAGITARIO
(Del 22 de noviembre al 21 de diciembre)
Planes de trabajo toman un giro imprevisto, obre con cautela. En amor, todo continúa bien. No desatienda asuntos familiares.

CAPRICORNIO
(Del 22 de diciembre al 20 de enero)
Colabore con compañeros en asunto de trabajo, confían en usted. En amor, se alejan dudas. Evite discusión inútil con familiares.

¡Se ha disuelto una pareja!

LORENA MAYOL Y SU PRIMER COMPACTO

La cantante Lorena Mayol acaba de lanzar su primer compacto como solista en la compañía Tocka Discos Récords. El CD se titula "Mío" y está integrado por canciones que fusionan el pop y el rock con otros estilos.

En el trabajo se han combinado su cálida voz, con la guitarra acústica y sintes análogos con programaciones electrónicas, logrando un magnífico resultado musical. La producción fue de Pablo Sbaraglia. De esta manera, Lorena Mayol se lanza como solista luego de haber integrado los grupos "Carmelas" (como tecladista y compositora) y posteriormente, "El deseo".

Angelina Jolie y Billy B. Thornton están separados

LOS ANGELES, EE.UU., 18 (EFE).- Angelina Jolie, ganadora de un Oscar a la mejor actriz secundaria, confirmó los rumores que desde hace meses acompañaban a su matrimonio y reconoció que se separó temporalmente del actor Billy Bob Thornton.

En una entrevista concedida a la revista "US Weekly", que será publicada en el número del 5 de agosto, Jolie explicó que tanto ella como su esposo viven en distintos hoteles desde hace cuatro meses y que ni siquiera se han visto desde el pasado 3 de junio. Sin embargo, especificó que de momento no se han divorciado.

"Estoy enfadada y estoy triste. Es un momento difícil y triste", señaló Jolie, quien apuntó que, mientras Thornton está centrado en "su música y su carrera", "yo estoy centrada en mi bebé", en referencia al niño camboyano de 11 meses que adoptó en mayo.

Angelina Jolie, de 27 años, y Billy Bob Thornton, de 46 se conocieron hace tres años mientras rodaban juntos la película "Pushing Tin" y se casaron en Las Vegas en mayo de 2000. La prensa del corazón auguraba un corta vida a ese pasional matrimonio -que llevaban tatuados el nombre del otro en la piel-, dadas sus fallidas experiencias matrimoniales anteriores. Esta era la segunda boda para Jolie y la quinta para el polifacético Thornton quien, además de actor, es músico, director de cine y escritor. En la entrevista, Angelina Jolie, hija del también actor Jon Voigh, aseguró que no desea emprender una "guerra de palabras" con el actor.

"No quiero atacarlo públicamente", indicó la actriz.

Angelina Jolie es embajadora de la Alta Comisaría de Naciones Unidas para los Refugiados (Acnur), una labor que, según admitió, le ha cambiado la vida, pero Thornton ha declinado hasta ahora acompañarle en alguno de sus viajes. Entre sus películas destacan "Girl, Interrupted", con la que consiguió el Oscar a la mejor actriz de reparto en 2000, "Lara Croft" y "Original Sin", junto a Antonio Banderas.

LAS SIETE DIFERENCIAS

(La solución en la pág. 27)

LOLITA

Por Iñigo

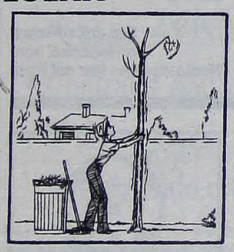

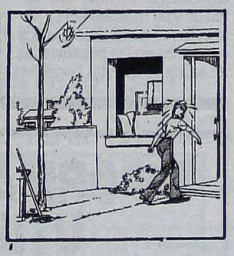

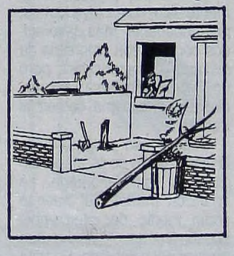

TV

- 13 **EL CHAPULIN COLORADO** Infantil.
- 12.00 7 **CANAL 7-NOTICIAS** Informativo con G. Castaño y P. Dizán.
- 9 **AZUL NOTICIAS** J.C. Pérez Loizeau y Cristina Pérez.
- 11 **TELEFE NOTICIAS** Jorge Jacobson y Paula Trapani.
- 13 **MARIANA DE CASA** Magazine Mariana Fa-bbiani.
- 13.00 2 **ANTES DE HORA** Periodístico con M. Longobardi.
- 7 **TELEVISION REGIONAL** Productores de todo el país.
- 9 **RUMORES** Espectáculos. Susana Roccasalvo y Carlos Monti.
- 11 **KACHORRA** Teleteatro con N. Oreiro y P. Rago.
- 13 **EL NOTICIERO DE SANTO** S. Biasatti y Silvia Martínez Casina.
- 14.00 2 **INTRUSOS EN EL ESPECTACULO** De espectáculos. Jorge Rial.
- 7 **TODO DULCE** Postres y platos dulces. Conducción: Max Casá.
- 11 **DADYVERTIDO** Humor y entretenimientos. D. Brieva.
- 13 **GRANDIOSAS** Karina Mazzocco, Fanny Mandelbaum y Laura Oliva.
- 14.30 7 **COCINA FACIL** Comidas con Choly Berreteaga.
- 15.00 7 **N UESTRO CINE** "Casados y descasados", con Carole Lombard.
- 9 **ZAP TV** Periodístico con Marcelo Polino.
- 13 **EL BUSCADOR** Para la reflexión. Conducción: Jorge Bucay
- 15.30 11 **MARU A LA TARDE** Magazine. Maru Botana.
- 16.00 2 **VA POR VOS, PARA VOS** Magazine con G. Andino y F. Pais.
- 9 **VENITE CON GEORGINA** Interés general. G. Barbarossa.
- 13 **LAS CORTESANAS** Magazine. Marcela Tinayre.
- 17.00 7 **EL ANIMAX DE MORGADO** Infantil cond. por Claudio Morgado.
- 11 **EL SHOW DEL CHAVO** Infantil con R. Gómez Bolaños.
- 13 **RECURSOS HUMANOS** De servicios. Cond.: Néstor Ibarra.
- 17.30 9 **SABRINA** Serie con Melissa Joan Hart.
- 18.00 2 **ENTRE MORIA Y VOS** Talk show conducido por M. Casán.
- 7 **SUPER POP KIDS** Infantil con P. Cipolatti y P. Prenat.
- 9 **VERSUS** Espectáculos. Jimena Cyrulnik.
- 11 **CHIQUITITAS** Telecomedia.
- 13 **SIEMPRE LISTOS 2002** Magazine. Verónica Lozano y Horacio Cabak.
- 19.00 2 **AMERICA INFORMA** Con Mónica Gutiérrez y Enrique Llamas de Madariaga.
- 7 **DEPORTIVO 7** Gabriela Carchak, Gustavo Kuffner.
- 9 **AZUL NOTICIAS** Con J.C. Pérez Loizeau y C. Pérez.
- 11 **PEDRO EL ESCAMOSO** Teleteatro con Miguel Varoni.
- 13 **1.000 MILLONES** Teleteatro c on Araceli González.
- 20.00 2 **INDOMABLES** Periodístico con Mauro Viale.
- 9 **REBELDE WAY** Telecomedia con C. Fulop y F. Mirás.
- 11 **LOS SIMPSON** Dibujos animados.
- 13 **TELENOCHE** Informativo. Mónica Cahen D'Anvers y César Mascetti.
- 21.00 2 **DETRAS DE LAS NOTICIAS** Periodístico con Jorge Lanata.
- 7 **CANAL SIETE-NOTICIAS** Informativo. Karina Gonzáles y Pablo Vigna.
- 9 **TITANIC-PRIMERO LAS MUJERES** Periodístico. Nora Briozzo.
- 11 **EL SHOW DE VIDEOMATCH** Humorístico. Marcelo Tinelli.
- 13 **SON AMORES** Telecomedia con M. A. Rodríguez.
- 22.00 2 **TV REGISTRADA** Humorístico con Fabián Gianola y Claudio Morgado.
- 7 **LA NOCHE DE LOS JOVENES** Conducción: Marcelo Iribarne. Hoy: La Mississippi y Rally Barrionuevo.
- 9 **LOS NUEVOS PROFESIONALES** Serie con Edward Woodward.
- 13 **099 CENTRAL** Policial con Facundo Arana, N. Dupláa y P. Krum.
- 23.00 2 **DESPUES DE HORA** Periodístico conr Antonio Laje.
- 9 **MEMORIA** Periodístico. S. "Chiche" Gelblung.
- 11 **FRANCO BUENAVENTURA, EL PROFE** Teleteatro con O.aport, y Viviana Saccone.
- 13 **KAOS EN LA CIUDAD** Peridístico. Juan Castro.
- 24.00 2 **POLEMICA EN EL BAR** Humorístico-actualidad.
- 7 **EDUHARD** Tecnología informática.
- 9 **AZUL NOTICIAS** Andrea Dupla y Néstor Machiavelli.
- 13 **EN SINTESIS** Informativo, con Santo Biasatti.
- 0.30 13 **LA NOCHE TOP** "Harrison Bergeron, la tercera revolución", con Sean Astin.
- 1.00 7 **CONFESIONES** Debate religioso y laico.

AQUI TODO EL ESPECTACULO TODO

CINES

ZONA CENTRICA

ALTO PALERMO. Av. Santa Fé 3251. Tel.: 4827-8362. Ent.: $ 7,50 (mierc. todo el día y lunes a sáb. hasta 17 hs.: $ 4) Menores de 11 años y jub.: $ 4.
• **LA ERA DE HIELO**: 12, 13.45, 17.15, 19, 20.45 y 22.30 hs. Dir.: C. Wedge-C. Saldanha. SR. Sáb. trasn. 0.30 hs.
• **SPIRIT** (El corcel indomable): 12.15, 15.30 y 19.15 hs. Dir.: Kelly Asbury-Lorna Cook. SR.
• **LILO Y STITCH**: 14, 15.45, 17.30 y 21 hs. Dir.: Ch. Sanders y D. DeBlois. (En castellano). SR.
• **APASIONADOS**: 22.45 hs., con Pablo Echarri y Nancy Duplaa. P/13. Sáb. trasn. 0.30 hs.

AMERICA. Av. Callao 1057. Tel.: 4811-3818.
• **La era de hielo**: 12.30, 14.10, 15.50 y 17.40 hs. (En castellano). SR.
• **Star Wars** (Episodio II-El ataque de los clones): 19.30 y 22.20 hs. SR. Sáb. trasn.

ATLAS LAVALLE. Lavalle 869. Tel.: 4328-6643.
• **La era de hielo**: 13, 14.45, 16.45 y 18.45 hs. SR. (Sala I)
• **Hombres de negro II** (MIIB): 20.45 y 22.45 hs. SR. Sáb. trasn. (Sala I)
• **Stuart Little 2**: 12.50, 14.20, 16.05 y 17.50 hs. SR. (Sala II)
• **Infidelidad**: 19.30 y 22.10 hs. P/13. Sáb. trasn. (Sala II)
• **Lilo y Stitch**: 12.30, 14.20, 16.25 y 18.20 hs. (En castellano). SR. (Sala III)
*John Q. (Situación extrema): 20.05 y 22.35 hs. P/13. Sáb. trasn. (Sala III)
• **Hombres de negro II** (MIIB): 13.10, 15, 17, 19, 21 y 23 hs. (En castellano). SR. Sáb. trasn. (Sala IV)
• **Dibu 3** (La gran aventura): 13, 14.40 y 16.40 hs. SR. (Sala V)
• **Star Wars** (Episodio II-El ataque de los clones): 18.50 y 21.50 hs. SR. Sáb. trasn. (Sala V)

ATLAS SANTA FE. Av. Santa Fé 2015. Tel.: 4823-7878.
• **Hombres de negro II** (MIIB): 12.45. 14.40, 16.40, 18.40, 20.40 y 22.40 hs. SR.
• **El último beso**: 12.40, 15.10, 17.30, 20 y 22.30 hs. P/16.

COMPLEJO DEL CINE ARGENTINO "TITA MERELLO". Suipacha 442. Tel.: 4322-1195. (Pl.: $ 3,50)
• **Sala "Mirtha Legrand"**. A las 12.30, 14.05, 15.40, 17.15 y 18.50 hs.: **DIBU 3** (La gran aventura). Dir.: Raúl Rodríguez Peila, con Germán Kraus y Stella Maris Closas. SR; 20.20 y 22.10 hs.: **APASIONADOS**, con Pablo Echarri y Nancy Duplaa. P/13.
• **Sala "Amelia Bence"**. A las 12.30, 14.15, 16, 17.45 y 20.55 hs.: **HERENCIA**. Dir.: Paula Hernández, con Rita Cortese; 19.30 y 22.40 hs.: **BOLIVIA**. Dir.: Adrián Caetano. SR.
• **Sala "Delia Garcés"**. A las 13.30, 15.10, 16.50, 18.30, 20.10 y 21.50 hs.: **SAMY Y YO**. Dir.: Eduardo Milewicz, con Ricardo Darín y Angie Cepeda. SR.

COSMOS I. Av. Corrientes 2046. Tel.: 4953-5405. A las 13, 16, 19 y 22 hs.: **PLATFORM**. (China-2000). Dir.: Jia Zhang-ké. SR. Ent.: $ 6 (martes y miércoles todo el día y jueves a lunes hasta 16 hs.: $ 4).

ELECTRIC. Lavalle 836. Tel.: 4322-1846. **Ent.: $ 3**.
• **Sala I**. A las 13.15, 15.40, 18, 20.20 y 22.45 hs.: **El hombre araña**. Dir.: Sam Reimi, con Tobey Maguire. (En castellano). P/13. Sáb. trasn. 1.15 hs.
• **Sala II**. A las 13.05, 18.10 y 23.15 hs.: **Showtime**. Dir.: Tom Dey, con Robert De Niro y Eddie Murphy. P/13; 14.55, 20 y sáb. trasn. 1.05 hs.: **El señor de los anillos**. Dir.: Peter Jackson, con Elijah Wood. SR.
• **Sala III**. A las 13, 16.15, 19.35 y 23.05 hs.: **El juego de los espíritus** (La ouija). Dir.: Marcus Adams, con L. Haas y A. Newman; 14.35, 17.50, 21.15 y sáb. trasn. 1 h.: **40 días y 40 noches**. Dir.: Michaell Lehmann, con Josh Hartnett. P/16.

IDEAL. Suipacha 378. Tel.: 4326-33. "3 Salas hetero" (DVD), "2 Salas Gay". Continuado 9 a 24 hs (sábado: 13.30 a 3 hs., dgo.: 13.30 a 23 hs.) Para adultos exclusivamente. P/18.

LORCA. Av. Corrientes 1428. Tel.: 4371-5017.
• **EL ULTIMO BESO**: 14, 16, 18.10, 20.20 y 22.30 hs. (Italia). Dir.: Gabriele Muccino, con Stefania Sandrelli. P/16.
• **EL EMPLEO DEL TIEMPO**: 14.10 y 19.30 hs. (Francia). Dir.: Laurent Cantet. P/13.
• **A LA IZQUIERDA DEL PADRE**: 16.30 y 21.50 hs. (Brasil). Dir.: Luis Fernando Carvalho, con Selton Mello. P/16.

LOS ANGELES. Av. Corrientes 1770. Tel.: 4371-3742 (Ent.: $ 4,50)
• **Dibu 3** (La gran aventura): 13, 14.40, 16.20, 18, 19.40, 21.20 y 23 hs. SR.
• **Peter Pan** (El regreso al país de Nunca Jamás): 12.50, 16.40 y 19.30 hs. (En castellano). SR.
• **La era de hielo**: 12.40, 14.10, 15.40, 17.10, 18.40, 20.10, 21.40 y 23.10 hs. (En castellano). SR.
• **Lilo y Stitch**: 12.50, 14.30, 16.10, 17.50, 19.30, 21.10 y 22.50 hs. (En castellano). SR.
• **Star Wars** (Episodio II-El ataque de los clones): 14.10, 16.50, 19.30 y 22.10 hs. (En castellano). SR.
• **E.T.** (El extraterrestre): 14.30 y 22.20 hs. (En castellano). SR.
*Jimmy Neutron: 13, 18 y 20.50 hs. (En castellano). SR.

METRO 1-2-3. Cerrito 570. Tel.: 4382-4219 (**Ent.: $ 4,50**)
• **SPIRIT** (El corcel indomable): 12, 13.35, 15.10, 16.45 y 18.20 hs. Dir.: Kelly Asbury-Lorna Cook. (En cast.). SR.
• **INFIDELIDAD**: 20.20 y 22.40 hs., con Richard Gere. P/13.
• **LA ERA DE HIELO**: 12.25, 14, 15.35, 17.05 y 18.35 hs. Dir.: C. Wedge-C. Saldanha. (En castellano). SR.
• **STAR WARS** (Episodio II-El ataque de los clones): 13.10, 20.05 y 22.40 hs. Dir.: George Lucas. SR. Sáb. trasn. 1.15 hs.
• **EL ULTIMO BESO**: 15.50, 18.05, 20.20 y 22.35 hs. (Italia). Dir.: Gabriele Muccino, con Stefania Sandrelli. P/16.

MONUMENTAL. Lavalle 780. Tel.: 4393-9008/4322-1515. **Ent.: $ 4,50**
• **LILO Y STITCH**: 13.15, 15 y 16.45 hs. (desde sáb. también: 11.35 hs). Dir.: Ch. Sanders y D. DeBlois. (En castellano). SR.
• **SPIRIT** (El corcel indomable): 13.25, 15.10, 16.55, 18.40 y 20.20 hs. (desde sáb. también: 11.40 hs). Dir.: Kelly Asbury-Lorna Cook. SR.
• **STUART LITTLE 2**: 13.15, 14.50, 16.15 y 17.50 hs. (desde sáb. también: 11.40 hs). Dir.: Rob Minkoff. SR.
• **HOMBRES DE NEGRO II** (MIIB): 15, 18.30, 20.15, 22 y 23.45 hs. (desde sáb. también: 11.30 hs). Dir.: Barry Sonnenfeld, con Will Smith y Tommy Lee Jones. SR. Viernes y sáb. trasn. 1.30 hs.
• **HOMBRES DE NEGRO II** (MIIB): 13.15, 16.45, 19.35 y 21.20 hs. Dir.: Barry Sonnenfeld. (En castellano). SR.
• **SAMY Y YO**: 21.55 y 23.35 hs. SR. Viernes y sáb. trasn. 1.20 hs.
• **STAR WARS** (Episodio II-El ataque de los clones): 18.30 y 21.30 hs. Dir.: George Lucas, con Ewan McGregor y Natalie Portman. SR. Viernes y sáb. trasn. 0.30 hs.
• **LA ERA DE HIELO**: 13.10, 14.50, 16.30, 18.10, 19.50, 21.30 y 23.10 hs. (desde sáb. también: 11.30 hs). Dir.: C. Wedge-C. Saldanha. SR. Viernes y sáb. trasn. 0.45 hs.
*JOHN Q. (Situación extrema): 23.05 hs. Dir.: Nick Cassavetes, con Denzel Washington. P/13.
• **APASIONADOS**: 13.30, 15.25, 17.20, 19.15, 21.10 y 23.05 hs. (desde sáb. también: 11.35 hs)., con Pablo Echarri y Nancy Duplaa. P/13. Vier. y sáb. trasn. 1.05 hs.
• **BLADE 2**. Pre-estreno. Viernes y sáb. trasn. 1.25 hs., con Wesley Snipes. P/13.

PASEO ALCORTA. Salguero y Alcorta. Tel.: 4806-5665.
• **SPIRIT** (El corcel indomable): 12, 15.05 y 16.55 hs. Dir.: Kelly Asbury-Lorna Cook. (En castellano). SR.
• **HOMBRES DE NEGRO II** (MIIB): 11.45, 13.40, 15.30, 17.20, 19.10, 21 y 22.50 hs., con W. Smith y T. L. Jones. (En castellano). SR.
• **STUART LITTLE 2**: 13, 14.40, 16.20 y 18 hs. Dir.: Rob Minkoff. (En castellano). SR.
• **STAR WARS** (Episodio II-El ataque de los clones): 19.45 y 22.30 hs. Dir.: George Lucas. SR. Sáb. trasn. 1.15 hs.
• **LA ERA DE HIELO**: 13.30, 16.40, 18.15 y 19.50 hs. Dir.: C. Wedge-C. Saldanha. SR.
*JOHN Q. (Situación extrema): 22.15 hs. Dir.: Nick Cassavetes, con Denzel Washington. P/13. Sáb. tras. 1 h.
• **LILO Y STITCH**: 13.45, 15.20, 18.30 y 20.05 hs. Dir.: Ch. Sanders y D. DeBlois. (En castellano). SR.
• **INFIDELIDAD**: 22.45 hs. Dir.: Adrian Lyne, con Richard Gere y Diane Lane. P/13. Sáb. trasn. 1.15 hs.
• **BLADE 2**. Pre-estreno. Sáb. trasn. 1 h., con Wesley Snipes. P/13.

PATIO BULLRICH. Av. del Libertador 750. Tel.: 4816-3801.
• **LA ERA DE HIELO**: 13.10, 14.50, 16.40 y 18.30 hs. Dir.: C. Wedge-C. Saldanha. SR.
*JUEGO DE ESPIAS (Spy game): 20.05 y 22.30 hs., con Robert Redford y Brad Pitt. P/13. Sáb. trasn. 1.10 hs.
• **EL ULTIMO BESO**: 13.30, 15.50, 18.10, 20.30 y 22.50 hs. (Italia). Dir.: Gabriele Muccino, con Stefania Sandrelli. P/16. Sáb. trasn. 1.10 hs.
• **STAR WARS** (Episodio II-El ataque de los clones): 20.10 y 22.40 hs. Dir.: G.Lucas. SR. Sáb. trasn. 1.10 hs.
• **DIBU 3** (La gran aventura): 13.20, 15, 16.40 y 18.20 hs. Dir.: Raúl Rodríguez Peila, con Germán Kraus y Stella Maris Closas. SR.
• **HOMBRES DE NEGRO II** (MIIB): 13.10, 15.10, 17, 18.50, 20.40 y 22.30 hs. con W. Smith y T. L. Jones. SR. Viernes y sáb. trasn. 0.20 hs.
• **SPIRIT** (El corcel indomable): 13.30, 15.20, 16.50 y 18.40 hs. Dir.: Kelly Asbury-Lorna Cook. (En cast.). SR.
*CALCULO MORTAL: 20.30 y 22.50 hs., con Sandra Bullock. P/16. Sáb. trasn. 1.10 hs.
• **INFIDELIDAD**: 20.10 y 22.30 hs., con Richard Gere. P/16. Sáb. trasn. 0.50 hs.
• **LILO Y STITCH**: 13.10, 14.50, 16.30 y 18.10 hs. SR.

PREMIER. Av. Corrientes 1565. Tel.: 4374-2113. Pl.: $ 7,50 (Lunes a miércoles todo el día y jueves a dgo. 1ra. y 2da. función: $ 4,50).
• **Sala I**. A las 15.20 y 21.20 hs.: **Italiano para principiantes** (Suecia). Dir.: Lone Scherfig; 13.30, 18, 19.40 y 23.05 hs.: **Apasionados**, con P. Echarri y Nancy Duplaa. P/13.
• **Sala II**. A las 16.20 y 20.20 hs.: **Cambio de vida**. Dir.: Marc Forster, con Billy Bob Thornton; 14.30, 18.30 y 22.30 hs: **Dios es grande, yo soy pequeña**. (Francia). Dir.: Pascale Bailly, con Audrey Tautou. P/13.
• **Sala III**. A las 16.10 y 20.30 hs.: **Storytelling** (Historias de ironía y perversión). Dir.: Todd Solondz. P/16; 14.10, 18 y 22.40 hs.: **Intimidad**. (Inglaterra-Francia) Dir.: Patrice Chereau. P/18.
• **Sala IV**. A las 16.10 y 20.30 hs.: **Amélie** (Francia), con Audrey Tautou; 14, 18.20 y 22.40 hs.: **Secretos ocultos**. Dir.: Tom McLoughlin, con Andy García. P/16.

CONDICIONADOS

APOLO. Rodríguez Peña. Tel.: 4371-0586. Ent.: $ 7 (mierc.: $ 5). Sáb. trasn.
• **Sala 1**. Continuado desde las 10 a 1 h. P/18. "Las orgías del mago"; "Animals sex shop"; "Historia anal de Marylin". P/18.
• **Sala 2**. Continuado desde las 10 a 1 h. "Tres películas gay". P/18.

GRAN SAN JUAN. Av. San Juan 3246 (Boedo). Tel.: 4931-4293. Continuado desde las 13 hs. "Gemidos salvajes"; "Iniciadas en la noche"; "orgías en un motel". Miérc. y dgo. precios rebajados.

GRAN URQUIZA. Baunes 2506 (Villa Urquiza). Tel.: 4521-2135. Continuado desde las 13.30 hs. "Una inocente violada"; "Memorias calientes"; "Shayla todo sexo". P/18. Miérc. y dgo. Ent.: $ 3.

CIUDADELA (Ciudadela). Frente a la estación. Tel.: 4653-5914. Ent.: $ 3.
• **Sala 1**. Continuado desde las 13 hs. "Los placeres de la carne"; "Los pecados morbosos de Laura"; "Gimnasia anal". P/18.
• **Sala 2**. Continuado desde las 13 hs. P/18. "Marilyn todo sexo"; "Deseos insatisfechos de mujer"; "En la cama con Gigi". P/18.

ONNIX (San Miguel). Galería Ferrocarril (1er piso). Tel.: 4451-0864. (Aire acondicionado). 9 películas semanales (estrenos). Unicamente para adultos. Continuado de 11.30 a 23 hs. (Vier. y sáb. trasn. hasta las 3 hs.). Ent.: $ 5

PEQUEÑO TEATRO. Bartolomé Mitre 1259. Tel.: 4374-4181. Películas de exhibición condicionada. P/18. Abierto de 10 a 22 hs. en continuado. "Jueves cambio de programación". (Dgo. cerrado). Ent.: $ 5 (sáb.: $ 4).

CINES DE BARRIO

BELGRANO

BELGRANO. Obligado y Mendoza. Tel.: 4783-2186.
• **La era de hielo**: 10.50, 12.30, 14.10, 15.50, 17.30 y 19.10 hs. (En castellano). SR.
• **Infidelidad**: 20.45 y 23 hs. P/13. Viernes trasn.
• **Star Wars** (Episodio II-El ataque de los clones): 10.50 hs. (En castellano). SR.
• **Star Wars** (Episodio II-El ataque de los clones): 12.30, 16.35 y 22.40 hs. SR. Viernes y sáb. trasn.
• **Hombres de negro II** (MIIB): 10.50, 15 y 19.05 hs. (En castellano). SR.
• **Hombres de negro II** (MIIB): 13.20, 14.55, 16.35, 18.15, 19.55, 21.35 y 23.20 hs. SR. Viernes y sáb. trasn.
• **Apasionados**: 20.50 y 22.50 hs. P/13.
• **Stuart Little 2**: 10.50, 12.30, 14.10, 15.50, 17.30 y 19.10 hs. (En castellano). SR.
*John Q. (Situación extrema): 20.45 y 23 hs. P/13.
• **Lilo y Stitch**: 10.50, 12.30, 14.10, 15.50, 17.30, 19.10 y 20.50 hs. (En castellano). SR.
• **El último beso**: 20.50 y 23 hs. P/16.
• **Spirit** (El corcel indomable): 10.50, 14.10, 17.30 y 20.50 hs. (En castellano). SR.
• **Dibu 3** (La gran aventura): 12.30, 15.50 y 19.10 hs. SR.

GENERAL PAZ. Av. Cabildo 2702. Tel.:4781-1412.
• **La era de hielo**: 13, 14.50, 16.40, 18.20 y 20.10 hs. SR.
• **El hombre araña**: 22.30 hs. P/13. Sáb. trasn.
• **Lilo y Stitch**: 13.05, 14.50, 16.35 y 18.20 hs. (En castellano). SR.
• **Hombres de negro II** (MIIB): 20.05 y 21.50 hs. (En castellano). SR. Sáb. trasn.
• **Spirit** (El corcel indomable): 12.40, 14.20, 16 y 17.40 hs. SR.
• **Star Wars (Episodio II-El ataque de los clones): 19.20 y 22.15 hs. SR. Sáb. trasn.**
• Stuart Little 2: 13.15, 15, 16.50 y 18.35 hs. SR.
• **Infidelidad**: 20.20 y 22.40 hs. P/13. Sáb. trasn.
• **Hombres de negro II** (MIIB): 13.25, 15.10, 16.55, 18.40, 20.25 y 22.10 hs. SR. Sáb. trasn.
• **Dibu 3** (La gran aventura): 12.40, 14.20 y 16 hs. SR.
• **El último beso**: 17.45, 20 y 22.20 hs. P/16. Sáb. trasn.

SOLAR DE LA ABADIA. Luis María Campos y Maure. Tel.: 4778-5181.
• **La era de hielo**: 12.50, 14.30, 16.10, 17.50 y 19.45 hs. (En castellano). SR.
*John Q. (Situación extrema): 22.10 hs. P/13.
• **Lilo y Stitch**: 12.35, 14.10, 15.50, 17.35 y 19.25 hs. (En castellano). SR.
• **Star Wars** (Episodio II-El ataque de los clones): 21.45 hs. SR.

CABALLITO

CINE DUPLEX. (ex Lyon). Av. Rivadavia 5050. Tel.:

(Continúa en las págs. 30-31)

LA PAVADA

El próximo lunes 29 en "El show de VideoMatch" estrenarán la nueva versión de "Gran cuñado VIP", que tendrá diferente escenografía, y "albergará" a una docena de personajes famosos, que "harán de las suyas" entre cuatro paredes. Esta sección conoció que "las máscaras" ya están terminándose, y entre los personajes seleccionados están, hasta ahora, Nicolás Repetto, Susana Giménez, Mirtha Legrand y el propio Tinelli. En cuanto a la emisión de hoy, "VideoMatch" presentará el "lanzamiento" musical de cuatro de los integrantes de "Rebelde way", quienes interpretarán temas creados especialmente por Cris Morena y Carlos Nilsson.

* * *

Y hablando de Tinelli: charla de tres horas mantuvo con el empresario Eduardo Eurnekian en casa de éste, supuestamente "por temas artísticos", en momentos en que se habla que el propietario de "América" reasumió su conducción, luego de llegar a acuerdo con la familia Avila y su socio, Nofal. En las últimas horas circuló con insistencia el nuevo desembarco del hombre que controla los aeropuertos nacionales en el canal supuestamente platense. Ampliaremos.

* * *

Más sobre canales: para el próximo 12 se anuncia en "Azul" el relanzamiento de lo que será, nuevamente, Canal 9, anunciándose en esa oportunidad algunos de los cambios a introducir en su programación. Se sabe, también, que toda la programación será concretada en los nuevos estudios de la calle Dorrego, comenzando esta medida en los próximos días, desechándose los alquileres en "Estudio mayor".

* * *

Ultima de "América" y "Azul": en el primero se levantará el ciclo "Antes de hora", pero su conductor, Marcelo Longobardi, tendrá ciclo político por las noches, y "Después de hora", emigrará al 9.

* * *

La productora "Endemol" tiene otro proyecto para "Telefé", titulado "La gran propuesta", en el que participan parejas que desarrollan distintos juegos y, además, es un "reality show". Por ahora es sólo un proyecto.

* * *

Otra productora, "Pol-ka", logró que sus contratados acepten en parte de pago de sus honorarios patacones y lecop. La calle está cada día más dura...

* * *

Galán I: Osvaldo Laport no está nada conforme, y lo expresa, con la decisión de la producción de "Franco Buenaventura" y los ejecutivos del canal, que lo obligaron en la historia, a tener "relaciones" con Celeste Cid, quien encarna a una menor.

Galán II: el que algunos de sus trabajos televisivos sean éxito en el exterior, hizo "crecer", y mucho, la imagen de Facundo Arana, al punto que ya hay tres ofertas de productoras extranjeras interesadas en él, en coproducciones con "colegas" argentinas.

* * *

Curiosidades del rating: con 33.4 puntos de promedio, el martes "Son amores" volvió a convertirse en lo más visto del día, dejando segundo en su horario a "El legado", 11.4 (lo triplicó) y, a continuación, la "lucha de los dos teleteatros" dio ganador a "099 Central", 19.1, "contra" los 15.5 de "Franco Buenaventura", mientras "Caiga quien caiga", 17.0, también derrotó a "Tiempofinal", 15.0. Entre los telenovelones resultó victorioso "Kachorra", 17.9, "El noticiero de Santo", 14.0 , "Azul noticias", 13.4 y "Mil millones", 12.0. Los datos corresponden a la encuestadora Ibope.

* * *

Más números: en la semana comprendida entre el 8 y el 14 del mes que vivimos, en las principales salas porteñas, la que más recaudó fue el "Gran Rex", con el grupo "Bandana", que en cuatro funciones logró $ 360.444, seguido por el "Coliseo" con "Les Luthiers", con $ 170.889, en igual cantidad de representaciones, como "Son amores", que obtuvo $ 170.630. Cuarto se ubicó el "Metropolitan", con "Cantando bajo la deuda", que en siete, $ 86.322, y quinto el "Maipo" con "Candombe nacional", y $ 72.851. Los datos corresponden a la entidad que agrupa a los empresarios.

* * *

Viajeros I: ya está en Miami, donde se radicará, Juan Alberto Mateyko, quien continuará "manejando" ciclos musicales. En horas viajan su esposa Naanim Timoyko y sus dos hijos.

Viajeros II: también partió con decisión de radicarse en España la pareja en la vida real Fabián Vena-Inés Estévez.

* * *

Ayer decíamos que la no emisión del martes de "Súper Pop Kids" por "conflicto" entre sus productores "puede afectar, muy seriamente, su continuidad" y que "hoy (por ayer) se decide si sigue, o no, en Canal 7". Y así fue porque ayer retornó a las pantallas el programa de Pipo Cipolatti (la grabación concretada el martes) y el mismo continuará hoy, y mañana será el final-final. Abrupto final.

* * *

Mañana el gobernador de la Capital, Aníbal Ibarra, recibirá a Andrea del Boca, Leonor Benedetto y Alberto Hazán, ex de "la Pimpinela", para lograr que el refugio para pibes abandonados, que construyeron en la calle Crámer al 1200, sea habilitado, lo que aún, a horas de su inauguración, no lograron.

* * *

En ocasión de su cumpleaños, la mítica Isabel Sarli recibió regalitos y mensajes de familiares y amigos, más el del empresario japonés, su eterno admirador, quien reside en Inglaterra y le envió espectacular ramo de flores con ofrecimiento de dos pasajes, para ella y su hija Isabelita, que rechazó de acuerdo a su costumbre de no aceptar obsequios de desconocidos. ¡Qué lindo que la gente se quiera!

* * *

La muy apetecible Laura Franco, para todos "Panam", continúa muy preocupada por la difícil situación financiera de la marmolería, empresa familiar que debieron "achicar" cerrando tres centros de ventas, quedándose con la fábrica de Martín Coronado, donde una vez por semana se instala para controlar la administración, pues si bien ella no depende económicamente del negocio, sí su mamá y hermanos.

AQUI TODO EL ESPECTACULO TODO

(Viene de la página 29)

4902-5682. (lun.a miérc. todo el día y jue. a dgo. 1ra. fun.: $ 4).
• **Lilo y Stitch**: 11.05, 12.45, 16.10 y 17.50 hs. Dir.: Ch. Sanders y D. DeBlois. (En castellano). SR.
• **Hombres de negro II** (MIIB): 14.25, 16.05, 19.35 y 22 hs., con Tommy Lee Jones y Will Smith. (En cast.). SR.
• **La era de hielo**: 11, 12.40, 14.20, 17.45 y 19.30 hs. Dir.: C. Wedge-C. Saldanha. (En castellano). SR.
• **Star Wars** (Episodio II-El ataque de los clones): 21.30 hs. Dir.: George Lucas. SR.

POMPEYA

NUEVO POMPEYA Av. Sáenz 871. A las 12.30, 14.20, 16.10, 18 y 19.50 hs.: **La era de hielo**. Dir.: C. Wedge-C. Saldanha. (En castellano). SR.

FLORES

RIVERA INDARTE. Rivera Indarte 44. Tel.: 4612-5500.
• **La era de hielo**: 12.45, 14.45, 16.45, 18.45 y 20.45 hs. (En castellano). SR.
• **Infidelidad:** 22.35 hs. P/13.
• **Hombres de negro II** (MIIB): 12.30, 14.50, 16.55, 18.55, 20.50 y 22.50 hs. SR. (En castellano). Sáb. trasn.
• **Spirit** (El corcel indomable): 12.35, 14.30, 16.30 y 18.25 hs. (En castellano). SR.
• **Apasionados**: 20.25 y 22.25 hs. P/13. Sáb. trasn.
• **Lilo y Stitch**: 13.10, 15.15, 17.20 y 19.25 hs. (En castellano). SR.
• **Star Wars** (Episodio II-El ataque de los clones): 21.50 hs. (En castellano). SR. Sáb. trasn.
• **Stuart Little 2**: 12.20, 14.15, 16.10 y 18.05 hs. (En castellano). SR.
• **El hombre araña**: 20 y 22.30 hs. (En castellano). P/13. Sáb. trasn.

FLORESTA

GRAN RIVADAVIA. Rivadavia 8636. Tel.: 4672-1356. Ent.: $ 7 (miércoles todo el día y lunes a sáb. 1ra. función: $ 4). Menores: $ 4.
• **Lilo y Stitch**: 12.30, 14, 15.40, 17.20 y 19 hs. (En castellano). SR. (Sala I)
• **Apasionados**: 20.45 y 22.30 hs., con Pablo Echarri y Nancy Duplaa. P/13. (Sala I)
• **Dibu 3** (La gran aventura): 13, 14.40, 16.20, 17.55 y 19.30 hs., con Germán Kraus y Stella Maris Closas. SR.
• **El misterio de la líbelula**: 21.10 y 23 hs. Dir.: Tom Shadyac, con Kevin Costner. P/13.

LINIERS

NUEVO LINIERS. Av. Gral. Paz 51. Tel.: 4657-0018.
• **Stuart Little 2**: 12.40, 15.50, 18.50 y 21.50 hs. Dir.: Rob MinKoff. (En castellano). SR.
• **La era de hielo**: 10.50, 13.50, 16.50, 20.10 y 21.40 hs. Dir.: C. Wedge-C. Saldanha. (En castellano). SR.
• **Lilo y Stitch**: 11.10, 14.10, 17.20 y 20.20 hs. Dir.: Ch. Sanders y D. DeBlois. (En castellano). SR.
• **Dibu 3** (La gran aventura): 12.20, 15.20 y 18.30 hs., con Germán Kraus y Stella Maris Closas. SR.

VILLA DEL PARQUE

DEL PARQUE SHOPPING. Cuenca 3035. Tel.: 4505-8074. Ent.: $ 7 (lunes a miércoles: $ 5). Menores: $ 5.
• **Lilo y Stitch**: 11.05, 12.45, 16.10 y 17.50 hs. Dir.: Ch. Sanders y D. DeBlois. (En castellano). SR.
• **Hombres de negro II** (MIIB): 14.25, 16.05, 19.35 y 22 hs., con Tommy Lee Jones y Will Smith. (En cast.). SR.
• **La era de hielo**: 11, 12.40, 14.20, 17.45 y 19.30 hs. Dir.: C. Wedge-C. Saldanha. (En castellano). SR.
• **Star Wars** (Episodio II-El ataque de los clones): 21.30 hs. Dir.: George Lucas. SR.

GRAN BUENOS AIRES

ZONA NORTE

SAN MARTIN

COMPLEJO CULTURAL PLAZA (Sala"B"). Intendente Campos 2089. Tel.: 4754-5702. **Ent.: $ 4**. (Jue. cerrado)
• **La era de hielo**: 13, 14.50 y 16.40 hs. Dir.: C. Wedge-C. Saldanha. (En castellano). SR.
• **Star Wars** (Episodio II-El ataque de los clones): 18.30 y 21.30 hs. Dir.: George Lucas. SR.

SAN ISIDRO

SAN ISIDRO (Tren de la Costa). La Salle 653. Tel.: 4732-6180. Pl.: $ 7.50 (lunes a miérc. todo el día y jueves a sáb. hasta las 16 hs.: $ 4.50). Men. de 12 años y jub.: $ 5.
• **La era de hielo**: 12.30, 14.10, 15.50, 17.30, 19.10 y 20.50 hs. Dir.: C. Wedge-C. Saldanha. (En cast.). SR.
• **Star Wars** (Episodio II-El ataque de los clones): 22.30 hs. Dir.: George Lucas. SR.
• **Lilo y Stitch**: 13.30, 15.10, 18.30 y 20.10 hs. Dir.: Ch. Sanders y D. DeBlois. (En castellano). SR.
• **John Q.** (Situación extrema): 22.40 hs., con Denzel Washington. P/13.
• **Stuart Little 2**: 12, 15.20, 17, 18.40 y 20.20 hs. SR.
• **Infidelidad**: 22 hs., con Richard Gere. P/13.
• **Spirit** (El corcel indomable): 11.50, 13.40 y 16.50 hs. Dir.: Kelly Asbury-Lorna Cook. (En castellano). SR.
• **Hombres de negro II** (MIIB): 12.40, 14.20, 16, 17.40, 19.20, 21.10 y 23 hs., con Tommy Lee Jones y Will Smith. (En castellano). SR.

OLIVOS

LIBERTADOR. Libertador 3040. Tel.: 4732-6170. Pl.: $ 7.50 (Miérc. todo el día y lunes a sáb. hasta las 16 hs.: $ 4.50). Men. de 12 años y jub.: $ 5.
• **Dibu 3** (La gran aventura): 11.50, 13.20, 17.20 y 21.20 hs., con Germán Kraus y Stella Maris Closas. SR.
• **El hombre araña**: 15, 19 y 22.50 hs., con Tobey Maguire. P/13. Sáb. trasn.
• **Star Wars** (Episodio II-El ataque de los clones): 12.40, 15.20 y 18 hs. Dir.: George Lucas. (En castellano). SR.
• **Herencia**: 20.40 y 22.40 hs. Dir.: Paula Hernández. SR.

ZONA OESTE

CASEROS

PARAMOUNT. 3 de Febrero 2561. Tel.: 4750-1438. **Ent.: $ 3,50**.
• **Lilo y Stitch**: 11, 14, 17 y 20 hs. Dir.: Ch. Sanders y D. DeBlois. (En castellano). SR.
• **La era de hielo**: 12.35, 15.35, 18.35 y 21.35 hs. Dir.: C. Wedge-C. Saldanha. (En castellano). SR.
*Juegos de espias: 22.50 hs., con Robert Redford y Brad Pitt. P/13. Sáb. trasn. 0.50 hs.
• **Hombres de negro II** (MIIB): 10.45, 13.45, 16.45, 19.45 y 22.45 hs., con Tommy Lee Jones y Will Smith. (En castellano). SR. Sáb. trasn. 0.10 hs.
• **Stuart Little 2**: 12.15, 15.15, 18.15 y 21.15 hs. (En castellano). SR.

ZONA SUR

AVELLANEDA

ALTO AVELLANEDA. Guemes 897. Tel.: 4229-0204. Pl.: $ 7.50 (Lunes a miércoles todo el día y jueves a sábado hasta las 16 hs.: $ 4). Est., jub. y menores de 11 año: $ 5.
• **Hombres de negro II** (MIIB): 13.10, 15.05, 17, 18.55, 20.50 y 22.45 hs., con T. Lee Jones y W. Smith. (En castellano). SR. Sáb. trasn. 1.15 hs.
• **Dibu 3** (La gran aventura): 12.45, 14.30, 16.15 y 18 hs., con Germán Kraus y Stella Maris Closas. SR.
• **Star Wars** (Episodio II-El ataque de los clones): 19.45 y 22.25 hs. Dir.: George Lucas. (En castellano). SR. Sáb. trasn. 1.15 hs.
• **Lilo y Stitch**: 11.50, 13.40, 15.30, 17.20, 19.10 y 21 hs. Dir.: Ch. Sanders y D. DeBlois. (En castellano). SR.
• **Infidelidad**: 22.50 hs., con Richard Gere. P/13. Sáb. trasn. 1.15 hs.
• **Spirit** (El corcel indomable): 11.50, 13.35, 15.25, 17.15, 19.05 y 20.55 hs. Dir.: Kelly Asbury-Lorna Cook. (En castellano). SR.
• **Apasionados**: 22.45 hs., con Pablo Echarri y Nancy Duplaa. P/13. Sáb. trasn. 1 hs.
• **Stuart Little 2**: 12, 13.45, 15.30, 17.15, 19 y 20.45 hs. Dir.: Rob Minkoff. (En castellano). SR.
• **El hombre araña**: 22.30 hs., con Tobey Maguire. (En castellano). P/13.
• **La era de hielo**: 12.15, 14, 15.45, 17.30, 19.20, 21.05 y 22.50 hs. (En castellano). SR. Sáb. trasn. 1 h.

LANUS

REX. Ituzaingó 1086. Tel.: 4241-9329. **Ent.: $ 3,50**.
• **Lilo y Stitch**: 11, 14, 17 y 20 hs. Dir.: Ch. Sanders y D. DeBlois. (En castellano). SR.
• **La era de hielo**: 12.35, 15.35, 18.35 y 21.35 hs. Dir.: C. Wedge-C. Saldanha. (En castellano). SR.
*Juegos de espias: 22.50 hs., con Robert Redford y Brad Pitt. P/13. Sáb. trasn. 0.50 hs.
• **Hombres de negro II** (MIIB): 10.45, 13.45, 16.45, 19.45 y 22.45 hs., con Tommy Lee Jones y Will Smith. (En castellano). SR. Sáb. trasn. 0.10 hs.
• **Stuart Little 2**: 12.15, 15.15, 18.15 y 21.15 hs. (En castellano). SR.

LOMAS DE ZAMORA

ESPAÑOL. H. Irigoyen 9070. Tel.: 4243-0381. **Ent.: $ 3**.
• **Lilo y Stitch**: 12.30, 15.50 y 19.15 hs. Dir.: Ch. Sanders y D. DeBlois. (En castellano). SR.
• **La era de hielo**: 14.15, 17.40 y 20.50 hs. Dir.: C. Wedge-C. Saldanha. (En castellano). SR.

BERAZATEGUI

REX. Calle 14 Nro. 5149.
• **Dibu 3** (La gran aventura): 10.30, 12.15, 14, 15.45, 17.30, 19 y 20.30 hs., con Germán Kraus y Stella Maris Closas. SR.
• **Mataperros**: 22 hs. P/16. Sáb. trasn. 0.15 hs.

VARELA

CINEMA IV. Perón 241. A las 10.30, 12.15, 14, 15.45, 17.30, 19 y 20.30 hs.: **Dibu 3** (La gran aventura), con Germán Kraus y Stella Maris Closas. SR.

QUILMES

CERVANTES. Rivadavia 129. Tel.: 4253-1234. **Ent.: $ 3**.
• **Lilo y Stitch**: 11, 14, 17 y 20 hs. Dir.: Ch. Sanders y D. DeBlois. (En castellano). SR.
• **La era de hielo**: 12.35, 15.35, 18.35 y 21.35 hs. Dir.: C. Wedge-C. Saldanha. (En castellano). SR.
*Juegos de espias: 22.50 hs., con Robert Redford y Brad Pitt. P/13. Sáb. trasn. 0.50 hs.
• **Hombres de negro II** (MIIB): 10.45, 13.45, 16.45, 19.45 y 22.45 hs., con Tommy Lee Jones y Will Smith. (En castellano). SR. Sáb. trasn. 0.10 hs.
• **Stuart Little 2**: 12.15, 15.15, 18.15 y 21.15 hs. (En castellano). SR.

LA PLATA

TEATRO ARGENTINO (Sala "Alberto Ginastera"). Calle 51 (entre 9 y 10). Tel.: (0221) 429-1732/33.

LA TRAVIATA

Giuseppe Verdi. Dir. musical: Mario de Rose. Régie: Daniel Suárez Marzal. Con **Kalinka Damianni, Patricia Gutiérrez, Gustavo López Manzitti, Juan Carlos Vasallo, Luis Gaeta, Víctor Torres** y elenco. Viernes y sábado: 20.30 hs., domingo: 17 hs.

TEATROS

COLON. Libertad 621. Conmutador.: 4378-7100. Boletería: 4378-7300.
Teatro Colón y Mozarteum Argentino ptan. "Daniel Barenboim". Ciclo de sonatas para piano de Beethoven. "Abono a 6 conciertos". Miércoles 31 de julio, viernes 2, lunes 5, miércoles 7 y viernes 9: 20.30 hs., domingo 11 de agosto: 18 hs. Sob. de ab. en vta. Por función: Pl.: $ 150. Paraíso: $ 13.
• **Hoy: 20.30 hs**. Función Especial. **VESPRO DELLA BEATA VERGINE**, de Claudio Monteverdi. Dir.: Andrés Gerszenzon. Puesta en esc.: Bea Odoriz. Selva Vocal e Instrumental. Coro y Orquesta de instrumentos barrocos. Pl: $ 5.
• **Sábado: 20.30 hs**. Función Nº6 del Abono a 16 conciertos. **ORQUESTA FILARMONICA DE BUENOS AIRES**. Dir.: Gerardo Gandini. Solista: Dino Saluzzi (bandoneón). Sob. de ab. en vta. Pl: $ 15.

GRAL. SAN MARTIN (Complejo Teatral de Buenos Aires). Av. Corrientes 1530. Tel.: 0-800-333-5254.

BALLET CONTEMPORANEO

pta.: "Gilles" y "Solo". Coreog.: Ton Wiggers; "Ostacoli". Coreog.: John Wisman; "Luminescens". Coreog.: Nils Christe. Martes: 20 hs., sábado y domingo: 17 hs. (Sala "Martín Coronado"). Pl.: $ 8 (martes: $ 4).

LA CASA DE BERNARDA ALBA

de Federico García Lorca. Con **Elena Tasisto, Mirta Busnelli, Carolina Fal** y elenco. Dir.: Vivi Tellas. Miércoles: 20 hs., jueves: 18.30 hs., viernes a domingo: 20 hs. (Sala "Martín Coronado"). Pl.: $ 8 (miérc.: $ 4).

COPENHAGUE

de Michael Frayn. Con **Alicia Berdaxagar, Juan Carlos Gené** y Alberto Segado. Dir.: Carlos Gandolfo. Miércoles: 20.30 hs. jueves: 19 hs., viernes a domingo: 20.30 hs. (Sala "Casacuberta "). Pl.: $ 8 (miérc.: $ 4).

CUENTOS DE HADAS

de Raquel Diana. Con **Lidia Catalano, Irene Almus** y **Claudia Rucci**. Dir.: Virginia Lago. Miércoles: 20.30 hs., jueves: 19 hs., viernes a domingo: 20.30 hs. (Sala "Cunill Cabanellas"). Pl.: $ 8 (miérc.: $ 4).
• **Rubén D'Artagnan González** (violín). Con Mariano Krauz (oboe), Silvia Lester y León Diyarin (piano). "Música Clásica en el Hall". Viernes y sábado: 18.30 hs Ent. libre.

DE LA RIBERA. Pedro de Mendoza 1821. (La Boca). Tel.: 4302-8866.

LA VENGANZA DE DON MENDO

de Pedro Muñoz Seca. Con **Juan Palomino, Soledad Villamil, Ana María Casó**, Alejandro Awada, Gimena Riestra, José María Gutiérrez y elenco. Dir.: Villanueva Cosse. Jueves a sábado: 20 hs., domingo: 19 hs. Ent.: $ 5 (jueves: $ 2,50)

PRESIDENTE ALVEAR (Complejo Teatral de Buenos Aires). Corrientes 1659. Tel.: 4373-4245. **ORQUESTA DEL TANGO**, de la Ciudad de Buenos Aires". Dir.: Carlos García-Raúl Garello. Canta: "Hernán Salinas". Invitado: José Angel Trelles. Presentación: Oscar del Priore. Jueves: 13 hs. Ent. libre.

REGIO (Complejo Teatral de Buenos Aires). Av. Córdoba 6056. Tel.: 4772-3350.

EL ZOO DE CRISTAL

de Tennessee Williams. Con **Laura Novoa, Claudia Lapacó, Claudio Quinteros** y Facundo Ramírez. Dir.: Alicia Zanca. Miércoles a sábado: 20 hs., domingo: 19 hs. Ent.: $ 5 (miércoles: $ 2,50).

CENTRO CULTURAL RECOLETA (Auditorio). Junín 1930. Tel.: 4803-1041.
• **El paciente**. Con Alfredo Martín, Elida Schinocca, Fabián Canale y Virginia Lombardo. Libro y dir.: Luis Cano. Viernes a domingo: 21 hs. Ent.: $ 5. (Sala "Contemporánea")
• **Elio**, de Martín Ferres Trahtenbroit. Animación auditiva a ocho canales. Radioteatro con el arte acústico. Sábado: 19.30 hs. Ent.: $ 3. (Microcine).
• **Tango nómade**. Con Edith Gazzaniga y María José Gerónimo. Sábado y domingo: 21 hs. Ent.: $ 5. ("Auditorio").

NACIONAL CERVANTES. Libertad 815. Tel.: 4816-4224.

NUESTRO FIN DE SEMANA

de Roberto Cossa, con **Pablo Alarcón, Rita Terranova, Daniel Miglioranza, Marita Ballesteros**, Diego Peretti y elenco. Dir.: Hugo Urquijo. Jueves: 20 hs., viernes y sábado: 20.30 hs., domingo: 20 hs. (Sala "María Guerrero"). Ent.: $ 5 (sáb.: $ 8).

FRENO DE MANO

de Víctor Winer, con **Victoria Carreras, Pepe Monje** y Gabriel Correa. Dir.: Roberto Villanueva. Jueves: 19.30 hs., viernes y sábado: 20 hs., domingo: 19.30 hs. (Sala "Orestes Caviglia"). Ent.: $ 5 (sáb.: $ 8).

ACTOR'S STUDIO COMPLEX. Av. Corrientes 3571. Tel.: 4867-6622.
• **PERRAS**. Con Claudio Martínez Bel y Néstor Caniglia. Libro y dir.: Enrique Federman. Viernes: 21 hs. Ent.: $ 10.
• **SOSPECHOS.O.S**, de Marcela Marcolini. Un muerto, cuatro sospechosos y un detective dispuesto a todo... Dir.: Pablo Razuk. Viernes: 22.30 hs. Ent.: $ 8.
• **MICKY MC PHANTOM**. Humor en estado puro. Viernes: 0 h. Ent. libre.
• **USHER** (La caída de la casa Usher), de Edgar Allan Poe. Con Rubén Stella, Luis Campos y Ana Yovino. Dir.: Francisco Javier. Sábado: 21 hs. Ent.: $ 10.
• **LA VOZ HUMANA**, de Jean Cocteau. Con Alicia Muxo. Dir.: Marcela Grandinetti. Sábado: 22.30 hs. Ent.: $ 10.
*JUANA AZURDUY, de Andrés Lizarraga. Con Titina Morales y Gustavo Manzanal. Dir.: Alberto Rubinstein. Domingo: 19 hs. **Despedida**. Ent.: $ 8.

ANDAMIO '90. Paraná 660. Tel.: 4373-5670. (Ent.: $ 10)
• **EL PUPILO QUIERE SER TUTOR**, de Peter Handke. Con **Lito Cruz** y **Carlos Moreno**. Dir.: Lito Cruz. Viernes y sábado: 22.30 hs.
• **EL CERCO DE LENINGRADO**, de José Sanchis Sinisterra. Con **Lydia Lamaison** y **Alejandra Boero**. Dir.: Osvaldo Bonet. Sábado y domingo: 18.30 hs.
• **SIEMPRE LLOVERA EN ALGUN LUGAR**, de Manuel Maccarini. Con **Lorenzo Quinteros** y **Pablo De Nito**. Dir.: Mauricio Minetti. Sábado: 20.30 hs.

ARLEQUINO (Sala I). Adolfo Alsina 1484. Tel.: 4382-7775.
*Cuerpos desnudos (25 actores en escena). Dir.: Germán Akis-Raúl Baroni. Sábado: 21 hs. Ent. desde: $ 5.
• **Impronta** (teatro en episodios). Con Laura Azcurra, Charly Nieto y elenco. Dir.: Gustavo Sosa. Sábado: 23 hs. Ent.: $ 5.
*Cómic maravilyasss "Escrache virful" (20 actores en escena). Libro y dir.: Germán Akis-Raúl Baroni. Domingo: 19 hs. Ent. desde.: $ 5.

ASTRAL. Av. Corrientes 1639. Tel.: 4374-5707.

ANTONIO GASALLA

en: "Picadillo de carne". Con **Norma Pons**. Martes a jueves: 21 hs, viernes: 21.30 hs., sábado: 21 y 23.15 hs., domingo: 20 hs.

AUDITORIO DE BELGRANO. Virrey Loreto y Cabildo. Tel.: 4783-1783.
• **ORQUESTA SINFONICA NACIONAL**. Dir.: Pedro Ignacio Calderón. Solista: "Sergio Geuna" (tenor). Prog. Wagner: Obertura y bacanal de "Tannhauser"; Preludio al 1º acto y muerte de de amor de "Tristán e Isolda"; Preludio a los actos 1º y 3º de "Lohengrin"; Canción de amor de Sigmund de Walquiria; Preludio y encantamiento del viernes santo de "Parsifal"; Amanecer y viaje de Sigfrido por el Rhin de Ocaso de los Dioses. Viernes: 20.30 hs. Ent.: $ 7.
• **FESTIVAL CELTA SANTIAGO**. Con **Os Furafoles** (folk gallego asturiano), **Conj. Soc. de Vedra** (música y danza tradicional) y **Sete Netos** (folk celta). Sábado: 20.30 hs. Ent. desde: $ 5.

AVENIDA. Av. de Mayo 1222. Tel.: 4381-0662.

DOÑA FRANCISQUITA

Con Laura Rizzo, Natasha Tupin, Gabriel Capurro, Hugo Jaurena, Virginia Correa Dupuy, Luis María Bragato. 70 artistas en escena. Régie: Matías Cambiaso. Orquesta en vivo. Dir. musical: Susana Frangi. Viernes y sábado: 20.30 hs., domingo: 17.30 hs.

B.A.C. (British Arts Centre). Suipacha 1333. Tel.: 4393-6941. **AN IDEAL HUSBAND**, de Oscar Wilde. Dir.: James Murray. (En inglés, con subtítulos en castellano). Jueves: 21 hs.

BROADWAY. Av. Corrientes 1155. Tel.: 4382-2345.

EL VIOLINISTA EN EL TEJADO

Musical basado en "Tevie, el lechero", de Scholem Alejeim. Con **Pepe Soriano, Rita Cortese, Juan Manuel Tenuta, Estella Molly**, Diego Jaraz, Marisol Otero y elenco. Dir.: Helena Tritek-Claudio Hochman. Miércoles a viernes: 21 hs., sábado: 19.30 y 22 hs., domingo: 17.30 y 20 hs. Pl.: $ 25. (Sala "Narciso Ibañez Menta").

VENECIA

de Jorge Accame. Con **Haydée Padilla**, Elvira Massa, Laura Espinola, Marina Vázquez, Gonzalo Morales y Alejandro Viola. Dir.: Helena Tritek. Jueves a sábado: 20 hs., domingo: 18 hs. (Sala "Raúl Rossi"). Pl.: $ 15 (jueves: $ 7).

CALIBAN. México 1428. Tel.: 4381-0521. (Ent.: $ 5)
• **Honoris Causa**. Con Sandra Barbale, Leandro Bardach y Deby Wachtel. Dir.: Diego Gonzáles. Viernes: 21 hs.
• **Rebatibles**. Con Carlos March, Marcelo D'Andrea, Liliana Ramírez y elenco. Autor y dir.: Norman Briski. Sábado: 22.30 hs.
• **La fuerza de la costumbre**, de Thomas Bernhard. Con Pompeyo Audivert, Marcelo Chaparro, Guillermo Fusco, Luis Aranosky y Marcelo Peralta. Dir.: Audivert-Chaparro-Andrés Mangone. Sábado: 21 hs., domingo: 20 hs.

CALLEJON. Humahuaca 3759. Tel.: 4862-1167.
• **Inercia**. Dir.: Silvana Correa. Viernes: 21 hs. Ent.: $ 5.
• **Mujeres soñaban caballos**. Dramaturgia y dir.: Daniel Veronese. Viernes y sábado: 23 hs: Ent.: $ 10.
• **Open house**. Dramaturgia y dir.: Daniel Veronese. Sábado: 21 hs. Ent.: $ 5.

CASA AZUL. Tucumán 844. Tel.: 4322-1550.
*Casa de muñecas, de H. Ibsen. Con "Stella Maris Closas", Rolando Alvar y elenco. Dir.: Rodolfo Graziano. Viernes y sábado: 20 hs.
• **Puñalada**. Versión libre de "Un guapo del 900", de Samuel Eichelbaum. Adapt y dir.: Néstor Rosendo. Sábado: 21.30 hs.
• **Eventualmente**. Acontecimiento teatral incierto. Espectáculo experimental. Libro y dir.: Martín Otero-Manuel Méndez. Sábado: 23 hs. Ent. libre.
• **La dama de las camelias**, de Alejandro Dumas. Con "Stella Maris Closas", Hernán Chiozza, Ruby Gattari y elenco. Dir.: Rodolfo Graziano. Domingo: 18.30 hs.

CELCIT. Bolívar 825. Tel.: 4361-8358.
• **De nudos y perdones**. Un taller-montaje de Verónica Oddo. Viernes: 21 hs.
• **Un busto al cuerpo**, de Ernesto Caballero. Con Patricia Maddonni, Norma Peña y Susana Varela. Dir.: Teresita Galimany. Sábado: 21 hs.

CENTRO CULTURAL BORGES. Viamonte (esq. San Martín). Tel.: 5555-5359.
*CARLOS BUONO (bandoneón) Quinteto. Invitados: "Atilio Stampone", "Raúl Lavié", "Fat's Fernández" y otros. Jueves: 21.30 hs. Ent. desde: $ 5.
• **ARIEL RAMIREZ** "de fiesta por sus 80 años". Con **Raúl Olarte** (quena), Javier Rodríguez (canto), Norberto Pereyra (guitarra), Angel Velázquez (charango) y Horacio Straijer (percusión). Invitados: **Domingo Cura** y **Ramona Galarza**. Viernes y sábado: 19.30 hs. Ent. desde: $ 3.
• **BALLET CON HUMOR** pta.: "El gran lago" y "La estancia". Viernes: 21.30 hs. Ent.: $ 10.
• **MODERN JAZZ BALLET**. "Noemí Cohelo" y "Rodolfo Olguín". Sábado: 21.30 hs. Ent.: $ 10.
*CARLOS BARRAGAN (Campeón Mundial de magia) pta.: "Spirits, la magia es real". Domingo: 20 hs. Ent. desde: $ 10.

CENTRO CULTURAL GRAL. SAN MARTIN. Sarmiento 1551. Tel.: 4374-1251.
• **La invasión**. Grupo "Prometeo". Danza en acción. Coreog. y dir.: David Señoran. Danza contemporánea. Viernes: 21 hs. Ent. libre. (Sala "Ernesto Bianco").
• **El poema de Gilgamesh**. "Teatro para adultos". Adapt. y dir.: Daniel Bado. Viernes y sábado: 21.30 hs. Ent.: $ 3. (Sala "Enrique Muiño").

DEL ABASTO. Humahuaca 3549. Tel.: 4865-0014.
• **Anfitrión**, de Molière. Con Hernán Jiménez, Pacho Guerty y elenco. Voz en off: "Roberto Carnaghi". Dir.: Guillermo Cacace. Jueves: 21 hs. Pl.: $ 8.
• **El mal de la paloma**, de Omar Aita. Con Silvia Dietrich y Luis Solanas. Dir.: Mónica Viñao. Viernes: 21 hs. Pl.: $ 7.
• **Derechas** (Una cena de carácter teatral), de Bernardo Cappa. Con Armenia Martínez, Elsa Raidel y elenco. Dir.: José María Muscari. Sábado: 23 hs., domingo: 20 hs. Pl.: $ 5 (cena).

DEL CENTRO. Sarmiento 1249. Tel.: (15)4062-77044383-5644.
• **El espermatozoide alienado** "16 años de éxito..." Con "Pablo Misacantano". Para reirse de todo. Miércoles y jueves: 21.30 hs., viernes: 22.30 y 0.30 hs., sábado: 21, 23 y trasn. 1 h., domingo: 21 hs. Ent.: $ 5 (sáb.: $ 7 y 5). Sala 1.
• **Monólogos del pene**, de Pablo Misacantano. Dir.: Pablo Misacantano-Alejandra de Santiago. Viernes: 21 hs., sábado: 21.30 y 23.30 hs., domingo: 20.30 hs. Ent.: $ 5 (sáb.: $ 7 y 5). Sala 2.
• **Los protegidos están que arden**. Imitaciones y humor. Grupo "Bracap". Viernes: 23 hs. Sala 2.

DEL GLOBO. Marcelo T. de Alvear 1155. Tel.: 4816-3307.

LAS EXTRAS... O ELLAS

Con **Ana María Campoy** y **María Rosa Gallo**. Libro y dir.: Pepe Cibrián Campoy. Viernes y sábado: 19.30 hs., domingo: 17.30 hs. Pl.: $ 12.

DEL NUDO. Av. Corrientes 1551. Tel.: 4375-5001.
• **LAS PRESIDENTAS**, de Werner Schwab. Con **Graciela Araujo, Telma Biral** y **María Rosa Fugazot**. Dir.: Manuel Iedvabni. Viernes y sábado: 20.30 hs., domingo: 20 hs. Ent.: $ 15.
• **DESAFORADOS**. Con Martín Seefeld, Alejandro Fiore y Horacio Denner. Dir.: Esteban Student. Viernes y sábado: 23 hs. Ent.: $ 10.

DEL PUEBLO. Av. Roque S. Peña 943. Tel.: 4326-3606. (Ent.: $ 8).
• **LA DAMA O EL TIGRE**. Con Trinidad Basan, Viviana Vázquez y elenco. Libro y dir.: Andrea Garrote. Viernes y sábado: 21 hs. **Sábado despedida**. Pl.: $ 8. (Sala "Teatro Abierto")
• **RELOJERO**, de Armando Discépolo. Con Miguel Moyano, Elena Petraglia y elenco. Dir.: Jorge Graciosi. Sábado: 18 hs., domingo: 17.30 hs. Pl.: $ 8. (Sala "Carlos Somigliana")
• **HISTORIA DE VARIETE**, de Roberto Cossa. Con **Gogó Andreu, Cutuli** y **Marcela Paoli**. Dir.: Salvador Amore. Sábado: 21 hs., domingo: 20 hs. Pl.: $ 10. (Sala "Carlos Somigliana")
• **PASION Y CORAJE**. Con Miriam Martino. Libro y dir.: María Esther Fernández. Domingo: 19 hs. **Despedida**. Pl.: $ 8. (Sala "Teatro Abierto")

DEL SUR. Venezuela 2255. Tel.: 4941-1951. **El heredero**. Con Viviana Karam, Claudia Ciacci y elenco. Libro y dir.: Alberto Félix Alberto. Sábado: 21 hs., domingo: 18 hs. Ent.: $ 10.

DE LA CASONA. Av. Corrientes 1975. Tel.: 4953-5595.
• **OPEN JAZZ**. Con Carlos Acosta y otros musicos. Jueves: 21.30 hs. Ent.: $ 3.
• **MARITANGO**. Con "Marita Monteleone" y su conjunto. Viernes: 21.30 hs. Ent.: $ 5.
• **ALFREDO PIRO** y guitarras: "Aquellas viejas canciones del alma". Viernes: 23 h. Ent.: $ 5.
• **LIGIA PIRO** en: "Jazz y bossa". Dir. musical: Javier López Del Carril. Viernes: 0.30 h. Ent.: $ 5.
• **GABRIELA ACHER** en: "El amor en los tiempos del colesterol". Sábado: 21 hs. Pl.: $ 18.
• **SUSAN FERRER** en: "Inevitable". Sábado: 21 hs. Ent.: $ 8.
• **GABRIEL OGANDO**. En concierto. Sábado: 23 hs. Ent.: $ 8.
*JEAN FRANCOIS CASANOVAS y su "Grupo Caviar" ptan.: **Rábano**. Sábado: 23 hs. Pl.: $ 12.
• **ANA PADOVANI** en: "La voz del terror". Terror, suspenso y humor. Dir.: Claudio Hochman. Domingo: 18.30 hs. Pl.: $ 8.
• **DONDE ESTAS... CORAZON**. Con **Marta Albanese** y **Alejandra Da Passano**. Dir.: María Rosa Gallo. Domingo: 20 hs. Ent.: $ 7.

DE LA FABULA. Aguero 444. Tel.: 4862-6439.
• **MAS ALLA DE LAS PAREDES**. Por "Puro Grupo de Teatro". Libro y dir.: Daniel Santos. Viernes: 21 hs. Pl.: $ 5.
*CAPITULO CIENTO CATORCE (Cuando la ficción es opresión). Libro y dir.: Alejandro Zingman. Sábado: 21 hs. Pl.: $ 5.
• **ESQUINA PELIGROSA**, de J. B. Priestley. Por "Equipo Agonistes". Dir.: Héctor Sandro. Domingo: 18.30 hs. Pl.: $ 6.

EL BARDO. Av. Independencia 2992. Tel.: 4931-9710.

Un enemigo del pueblo

de H. Ibsen. Versión de Andrés Bazzalo y Edward Nufkiewicz. Dir.: Andrés Bazzalo. Jueves a sábado: 21.30 hs. Jueves: Ent.: $ 5 o (10 créditos), viernes: $ 5, (sábado: $ 10).

EL EXCENTRICO DE LA 18. Lerma 420. Tel.: 4772-6092.
• **DONDE SE MUESTRA EL EJEMPLO DEL CURIOSO IMPERTINENTE**, de Miguel de Cervantes Saavedra. Con Mariano Turko, Laura López Moyano y elenco. Dir.: Santiago Traverso. Viernes: 23.30 hs. Ent.: $ 7.
• **LAS INCERTIDUMBRES DE UN TORTURADOR DISCRETO**, de Claude Bourgeyx. Con "Susana Behocaray" y "Alicia Palmes". Dir.: Adolfo Dorín. Sábado: 21 hs. Ent.: $ 8.
• **RIBETES INSOSPECHADOS**, de Belén Wedeltoft. Con Paula Montero y Juan Schrettkowicz. Dir.: Néstor Sciroccо. Sábado: 23 hs. Ent.: $ 7.
• **DE 1919**, de y por Teresa Istillarte. Dir.: Rafael Bruza. Domingo: 19 hs. Ent.: $ 7.
• **MARTA Y MARTA**. Sobre cuentos de Inés F. Moreno. Con "Susana Behocaray" y "Alicia Palmes". Dir.: Elvira Onetto. Domingo: 20.30 hs. Ent.: $ 10.

AQUI TODO EL ESPECTACULO TODO

(incluye: cena y vino).

EL FARABUTE. Humboldt 1509. Tel.: 4899-0219.
El varieté de El Farabute
Varieté teatral por el grupo "El Farabute". Dir.: Emilio Tamer. Viernes: 22 hs., sábado: 23.30 hs. Ent.: $ 5.

EL GALPON DE CATALINAS. Pérez Galdós 93 (La Boca). Tel.: 4300-5707.
• **EL FULGOR ARGENTINO** "Club Social y Deportivo". Por el "Grupo de Teatro Catalinas Sur". 100 años de historia argentina (1930-2030) vistos a traves de las veladas bailables en un club de barrio. 100 actores, orquesta en vivo. Dir.: Adhemar Bianchi-Ricardo Talento. Viernes y sábado: 22 hs. Ent.: $ 8 (viernes: $ 6).
• **SUDESTADA!** "En un conventillo inundado un ladrón anda suelto..." Sainete circense. 30 actores cirqueros en escena. Dir.: Pedro Placios-Bruno Gagliarini. Domingo: 20.30 hs. Ent.: $ 4.

EL NACIONAL. Av. Corrientes 960. Tel.: 4326-4218.
TANGUERA
El nuevo musical argentino. Una historia de arrabal, erotismo y cabaret!. Letra y música "Eladia Blázquez". Con la primera bailarina "Mora Godoy" y ...**María Nieves**. Canta: "Lidia Borda". Dir.: Omar Pacheco. Miércoles a sábado: 21 hs., domingo: 20 hs. Pl.: $ 25.

EL PORTON DE SANCHEZ. Sánchez de Bustamante 1034. Tel.: 4863-2848.
• **LA ESCALA HUMANA**. Con María Onetto, María Inés Sancerni y elenco. Dir.: Javier Daulte, Rafael Spregelburd, Alejandro Tantanián. Viernes y sábado: 21 hs. Pl.: $ 10.
• **LENGUA MADRE SOBRE FONDO BLANCO**. Dramaturgia y dir.: Mariana Obersztern. Viernes: 23 hs. Pl.: $ 10.
• **EL CORAZON EN UNA JAULA**. Con **Osvaldo Bonet, Aldo Pastur** y elenco. Libro y dir.: Raúl Brambilla. Domingo: 20 hs. Pl.: $ 10.

EMPIRE. Hipólito Yrigoyen 1934. Tel.: 4953-8254.
La lección de anatomía. Libro y dir.: Carlos Mathus. Sábado: 22 hs., domingo: 20.30 hs. Pl.: $ 10.

FALSA ESCUADRA. Mario Bravo 722. Tel.: 4865-5955. Grupo de "Teatro Doméstico" pta.: **Perspectiva Siberia**. Sobre textos de Fedor Dostoyevski. Dir.: Beatriz Catani, Jorge Sánchez y Alfredo Martín. Viernes y sábado: 23 hs. Ent.: $ 8.

IFT. Boulogne Sur Mer 549. Tel.: 4962-9420.
• **Memorias de Praga**. Libro y dir.: Héctor Levy Daniel. Sábado: 21.30 hs. Pl.: $ 8. (Sala II)
• **Freilaj Show**. Varieté de humor judío. Adapt. y dir.: E. Wigutow y Héctor Malamud. Domingo: 18.30 hs. Pl.: $ 8. (Sala II)
• **Escenas de un secuestro**, de Mario Diament. Adapt. y dir.: Gabriel Losantos. Viernes: 22 hs. Pl.: $ 5. (Sala III)
• **Tango del amor malo**, de Alberto Borla. Dir.: Carlos Demartino. Sábado: 22 hs. Pl.: $ 5. (Sala III)
• **Babilonia**, de Armando Discépolo. Dir.: Marcela Rodríguez Blanco. Domingo: 20 hs. Pl.: $ 6. (Sala III)
• **El partener**, de Mauricio Kartum. Dir.: Eduardo Pavelic. Sábado: 21 hs. Pl.: $ 8. (Sala IV)

LA BIBLIOTECA. Marcelo T. de Alvear 1155. Tel.: 4811-0673.
Viernes eróticos
Con "Ingrid Pelicori" y Horacio Peña. Nuevo repertorio con textos de García Lorca y A. Steimberg. Dir.: Ruben Szuchmacher. Viernes: 22 hs. Ent.: $ 25 (c/cena)

LA OTRA ORILLA. Gral. Urquiza 124. Tel.: 4957-5083. (Ent.: $ 10)
***CINCO PUERTAS**. Grupo "Teatro libre". Libro y dir.: Omar Pacheco. Jueves y viernes: 21 hs.
• **MEMORIA**. Grupo "Teatro libre". Libro y dir.: Omar Pacheco. Sábado: 21 hs.
***CAUTIVERIO**. Grupo "Teatro libre". Libro y dir.: Omar Pacheco. Domingo: 19 hs.

LA PLAZA. Av. Corrientes 1660. (Vta. tel.: 4109-9999, vta. a grupos: 6320-5365).
MONOLOGOS DE LA VAGINA
de Eve Ensler. Con **Con Betiana Blum, Alicia Bruzzo** y **Andrea Pietra**. Dir.: Lía Jelin. Jueves: 20 hs., viernes y sábado: 20 y 22 hs., domingo: 20 hs. Pl. desde: $ 10. (Sala "Pablo Picasso").
EL ROMANCE DEL ROMEO Y LA JULIETA
(Un tango que Gardel nunca cantó). Adapt. de la Opera rantifusa de Julio Tahier "Cantame un tango Romeo". Con **Guillermo Fernández, Florencia Peña** y elenco. Dir.: Manuel González Gil y Rubén Pires. Miércoles a viernes: 20.30 hs., sábado: 19.45 y 21.45 hs., domingo: 20.30 hs. Pl. desde: $ 10. (Sala "Pablo Neruda").
FERNANDO PEÑA
en: **El niño muerto**. Viernes: 23.30 hs., sábado: 0 h. Pl.: $ 20. (Sala "Pablo Neruda").
FAVIO POSCA
en: **Lagarto Blanco**. Viernes y sábado: 0 h. Pl. desde: $ 10. (Sala "Pablo Picasso").

LIBERARTE (Sala "Javier Villafañe"). Av. Corrientes 1555. Tel.: 4375-2341.
• **Maia Vares**. Tango. Viernes: 22 hs. Ent.: $ 5.
• **Impropuestas** (Liga Profesional de Improvisación). Dir.: Ricardo Behrens. Viernes: 0.30 hs. Ent.: $ 3.
• **Delirio a dúo**, de Eugene Ionesco. Grupo "Los Pepe Biondi". Dir.: Ricardo Miguelez. Sábado: 21 hs.
• **La pluma que araña el corazón de la vida**. Con Patricia Astrada. Dir.: Julio Ordano. Sábado: 22 hs.
• **Maldito Humor**. Humor, magia y música. Con "Sergio Lumbardini", el mago "Merpin" y "Cachi". Sábado: 23.30 hs. Ent.: $ 5.
• **Los Tramontinas**. Humor. Sábado: 1.15 hs.
• **Preguntas inocentes**, "Respuestas violentas". Grupo "Partiquino". Domingo: 20 hs. ent.: $ 3.

LOLA MEMBRIVES. Av. Corrientes 1280. Tel.: 4381-0076.
COPES TANGO COPES
Con **Juan Carlos Copes** (El bailarín del siglo). 50 años de éxitos. Con "Johana Copes" y el "Ballet-Copes Tango Danza". Artista invitada: **Yeni Patiño**. Jueves a sábado: 21 hs., domingo: 19.30 hs. Ent. desde: $ 10.

LORANGE. Corrientes 1372. Tel.: 4373-2411. **Los Maccocos** en: "La fabulosa historia de los inolvidables Marrapodi". Viernes: 23 hs., sábado: 21 y 23 hs., domingo: 20 hs. Ent. a la gorra.

LUNA PARK. Av. Corrientes 99. Tel.: 4311-5100. www.lunapark.com.ar
LOS PIOJOS
Viernes y sábado: 21 hs., domingo: 20 hs. Nueva función por localidades agotadas. Martes: 20 hs. Ent.: $ 15.
DIEGO TORRES
Jueves 1 y viernes 2 de agosto: 21 hs. Ent. desde: $ 12.
LA NUEVA LUNA
Domingo 11 de agosto: 21 hs. Ent. desde: $ 10.
GREGORY HOPKINS
& **The great voices of gospel**. Viernes 23 y sábado 24 de agosto: 21 hs. Ent. desde: $ 12.

METROPOLITAN I. Av. Corrientes 1343. Tel.: 4371-0816. **Nito Artaza-Miguel Angel Cherutti-Moria Casan-Graciela Alfano** en:
CANTANDO BAJO LA DEUDA
Coreog.: "Eleonora Casano". Dir.: Nito Artaza. Miércoles y jueves: 21.30, viernes: 22 hs., sábado: 21 y 23 hs., domingo: 19 y 21 hs. Ent. desde: $ 15.

METROPOLITAN II. Av. Corrientes 1343. Tel.: 4371-0816.
LOCOS DE CONTENTO
Muy locos!, de Jacobo Langsner. Con **Mario Pasik** y **Marta Betoldi**. Dir.: **Hugo Arana**. Viernes a domingo: 20 hs.

MULTITEATRO. Av. Corrientes y Talcahuano. Tel.: 4382-9140.
• **ACALORADAS**, de Esther Feldman y Cristina Wargon. Con **Carmén Barbieri, Andrea Politti, Chunchuna Villafañe** y Marikena Riera. Dir.: Ricardo Talesnik. Miércoles a viernes: 20.30 hs., sábado: 20.30 y 22.30 hs., domingo: 19.30 hs.
• **SABOR A FREUD**, de José Pablo Feinmann. Con **Ulises Dumont** y **Luisa Kuliok**. Dir.: María Julia Bertotto. Jueves a sábado: 21 hs., domingo: 19 hs.
• **NO SERE FELIZ PERO TENGO MARIDO**, de Viviana Gómez Thorpe. Con **Linda Peretz**. Dir.: Manuel González Gil. Jueves y viernes: 21 hs., sábado: 22 hs., domingo: 19 hs.
***CONFESIONES DEL PENE**, de José Montero. Con **Guido Kaczka, Fabián Mazzei** y **Diego Olivera**. Dir.: Luis Rossini. Jueves y viernes: 22.45 hs., sábado: 23.45 hs., domingo: 21 hs.

NDATENEO (Espacio cultural). Paraguay 918. Tel.: 4328-2888.
RALY BARRIONUEVO
Viernes 19 y sábado 20 de julio: 22 hs.
NESTOR MARCONI
Viernes 26 de julio: 22 hs.
JUANJO DOMINGUEZ
Sábado 27 de julio: 22 hs.
HORACIO SALGAN-UBALDO DE LIO
Domingo 28 de julio: 20 hs.

PAYRO. San Martín 766. Tel.: 4312-5922.
• **DE RIGUROSA ETIQUETA**. Con **Fernán Mirás, Carolina Peleritti, Carlos Portaluppi**, Oscar Ferrigno, Silvina Bosco y Claudio Tolcachir. Libro y dir.: **Norma Aleandro**. Miércoles a viernes: 21 hs., sábado: 20 y 22 hs., domingo: 19 hs. Pl.: $ 20.
• **PALABRA DE BORGES**, de Walter Santa Ana. Dir.: Ricardo Suárez. Sábado: 18 hs. Pl.: $ 5.
• **LAS RAZONES DEL BOSQUE**, de Patricia Zangaro. Con Felisa Yeni, Luciano Caceres y elenco. Dir.: Diego Kogan. Domingo: 21 hs. Pl.: $ 8.
• **TANGOMIA** (Juan Vattuone)-Néstor Gómez. Ciclo de Música Argentina. Lunes: 21 hs. Pl.: $ 5.

PICADILLY. Av. Corrientes 1524. Tel.: 4373-19004375-3700.
La banda de la Risa
EL PELELE
Inspirada en "El señor Badana", de Carlos Arniche. Con **Claudio Gallardou, Gabriel Robito, Claudio Da Passano**, Gustavo "Cacha Ferreira", Oscar Guzmán, Diana Lamas, Cristina Fridman, Coni Marino y Roxana Fontán. Versión y dir.: Claudio Gallardou. Jueves: 21 hs., viernes y sábado: 22 hs., domingo: 20.30 hs. Pl.: $ 10 (sáb.: $ 15).
OJOS TRAIDORES
de Ricardo Cardoso. Con **Mónica Villa** y **Antonio Ugo**. Dir.: Santiago Doria. Viernes y sábado: 20 hs., domingo: 18.30 hs. Pl.: $ 10.

PREMIER. Av. Corrientes 1565. Tel.: 4374-2113.
CESAR "BANANA" PUEYRREDON
pta.: "Souvenir del Paparaíso". Viernes y sábado: 21 hs.

REGINA. Av. Santa Fé 1243. Tel.: 4812-5470. **Virginia Lago** en:
EL ANGEL
de Federico García Lorca. Jueves: 20 hs., viernes y sábado: 20.30 hs., domingo: 19 hs. Pl.: $ 10.

SANTA MARIA. Montevideo 842. Tel.: 4811-6086.
FESTEJANTE A MEDIO DIA
de Jorge Grasso. Con **Erika Wallner, María Aurelia Bisutti** y elenco. Dir.: Kado Kotzer. Viernes y sábado: 21 hs., domingo: 19 hs. Ent.: $ 8.

SHERATON HOTEL (Auditorio). San Martín 1225. Tel.: 4318-9328.
COCO
Con **Esther Goris**. Libro y dir.: Daniel Mañas. "La semana de Francia". Hoy: 20.30 hs.
RENE LAVAND
en: "Magic World Tour 2002". Viernes y sábado: 21 hs., domingo: 20 hs. Ent.: $ 20.
MARIA VOLONTE
en: "Pasiones latinoamericanas". Con Facundo Bergalli (guitarra), Germán Gómez (percusión) y Horacio Larumbe (piano y dir. musical). Sábado: 23 hs. Ent.: $ 20.

TORQUATO TASSO (Centro Cultural). Defensa 1575. Tel.: 4307-6506.
CACHO CASTAÑA
Viernes 19 y 26, sábado 20 y 27 de julio: 23 hs.

INFANTILES

GRAL. SAN MARTIN. (Complejo Teatral de Buenos Aires). Av. Corrientes 1530. Tel.: 0-800-333-5254.
EL PAJARO AZUL
de Maurice Maeterlinck. Adapt.: Andrea Garrote. Grupo de Titiriteros del Teatro San Martín. Dir.: Adelaida Mangani. Sábado y domingo: 15.30 hs. (Sala "Casacuberta"). Ent.: $ 4.

DE LA RIBERA (Complejo Teatral de Buenos Aires). Pedro de Mendoza 1821. Tel.: 4302-9042.
LA TEMPESTAD
de William Shakespeare. Con Julia Calvo, Daniel Casablanca y elenco. Adapt. y dir.: Claudio Hochman. Sábado y domingo: 15.30 hs. Pl.: $ 3.

PRESIDENTE ALVEAR (Complejo Teatral de Buenos Aires). Corrientes 1659. Tel.: 4373-4245.
PASO A PASO
Versión de "Tranquila tragaleguas de tortuga cabezota", de Michael Ende. Grupo de Titiriteros del Teatro San Martín. Adapt. y dir: Carlos Almeida. Sábado: 17.15 hs. Ent.: $ 4.

CENTRO CULTURAL RECOLETA. Junín 1930. Tel.: 4803-1041.
• **El mundo de Matilda**, de Gustavo Chantada y Carlos Lipsic. Dir.: Carlos Lipsic. Sábado y domingo: 16.30 hs. Ent.: $ 5. (Auditorio)
• **Marilusa... y una de espías**, de Jorge Leyba-Marcelo López Cariló. Con "Marina Borenztein" y elenco. Dir.: Marcela Criquet y Jorge Leyba. Sábado y domingo: 17.30 hs. Ent.: $ 7 (incluye merienda). "Terraza".
• **Los meteretes**, de Daniel Berbedés y Fernando Lerman. Con Daniel Berbedés y Karin Gliszlak. Dir.: Daniel Berbedés. Domingo: 15.30 hs. Ent.: $ 3. (Microcine)

NACIONAL CERVANTES (Salón Dorado). Libertad 815. Tel.: 4816-4224. **Vamos al tango**. Idea: Luis Obsejevich. Texto y régie: Carlos Palacios. Orquesta en vivo. Dir.: Osvaldo Berlingieri. 40 artistas en escena. Domingo: 15.30 hs. Ent. desde: $ 2. (Sala "María Guerrero")

ASTRAL. Av. Corrientes 1639. Tel.: 4374-5707.
ALICIA MARAVILLAS
Con **Florencia Peña, Ana Acosta, María Rosa Fugazot** y gran elenco. Dir.: José María Muscari. Sábado y domingo: 15 y 17 hs. Pl: $ 15.

ASTROS. Av. Corrientes 746. Tel.: 4325-5541.
EL CIRCO DE CAROZO Y NARIZOTA
Vení a tomar la leche con nosotros. El show para pibes de 3 a 90 años. Sábado y domingo: 15 hs. Pl.: $ 10.

AUDITORIO DE BELGRANO. Virrey Loreto y Cabildo. Tel.: 4783-1783.
• **GULLIVER**. Sobre la novela de Swift. Grupo "Libertablas". Domingo: 15 hs.
• **LEYENDA**, de Luis Rivera López. Grupo "Libertablas". Música de Teresa Parodi, León Gieco, Rubén Rada. Dir.: Gustavo Manzanal. Domingo: 17 hs.

AUDTORIUM SAN ISIDRO. Av. Del Libertador 16.138. Tel.: 4747-9585.
Vivitos y coleando
Libro y dir.: Hugo Midón. Sábado y domingo: 15 y 17 hs.

CENTRO CULTURAL BORGES. Viamonte (esq. San Martín). Tel.: 5555-5359.
MUSICA FICTA DE BS. AS.
pta.: "El horno, no está para cromornos". Sábado y domingo: 17 hs. Ent. desde: $ 4.

CIRCO ATLAS. Av. Alte. Brown (La Boca). Tel.: 4307-0307.
Un espectáculo deslumbrante...
50 artistas en escena, trapecistas, magos, payasos, "el doble péndulo de la muerte". Jueves y viernes: 20.30 hs, sábado y domingo: 15, 17.30 y 20.30 hs. (Carpa calefaccionada).

CIRCO FANTASIA (Club Comunicaciones). Av. San Martín 5100. Tel.: 4306-6571.
Un gran espectáculo Circense...
Con los mejores payasos. Jueves y viernes: 20.30 hs, sábado y domingo: 15, 17.30 y 20 hs. (Carpa calefaccionada).

CLUB DEL VINO. Cabrera 4737. Tel.: 4833-8330. **Amorcitos**. Con Carolina Pujal y Mariano Rey. Libro y dir.: Mecha Fernández y Rony Keselman. Sábado y domingo: 16 hs. Ent.: $ 5.

DEL GLOBO. Marcelo T. de Alvear 1155. Tel.: 4816-3307.
• **ROBIN HOOD**. Músical para toda la familia. Dir.: Pepe Cibrián Campoy. Sábado y domingo: 15 hs. Pl.: $ 5.
• **EL JOROBADO DE PARIS**. Música: Angel Mahler. Adapt. y dir.: Pepe Cibrián Campoy. Sábado: 17 hs. Pl.: $ 5.

DE LA CASONA. Av. Corrientes 1975. Tel.: 4953-5595. (Pl.: $ 6)
***CARACACHUMBA** pta. su CD: "Me río de la plata". Con Claudio Hochman y Florencia Steinhardt. Sábado y domingo: 15.30 hs.
• **LAS AVENTURAS DE SANDOKAN**. Con Daniel Kuzniecka y Gaby Goldberg. Dir.: Daniel Misses. Sábado y domingo: 17 hs.

EL NACIONAL. Av. Corrientes 960. Tel.: 4326-4218.
CANCIONES PARA MIRAR
de María Elena Walsh. Con **Fabián Gianola** y **Claribel Medina**. Sábado y domingo: 15 y 16.30 hs.

LA PLAZA (Sala "Pablo Picasso"). Av. Corrientes 1660. Tel.: 6320-5365. Hugo Midón pta.:
HUESITO CARACU
Con Gustavo Monje, Diego Reinhold, Marcelo Albamonte, Florencia Aragón y elenco. Sábado y domingo: 15 y 17 hs. Ent.: $ 10 (3 ent: $ 7 c/u).

LOLA MEMBRIVES. Av. Corrientes 1280. Tel.: 4381-0076. "Mariana Fabiani"
MARIANA DE CASA
en: "Un corazón de gomaespuma". Sábado y domingo: 15 hs.

MARGARITA XIRGU. Chacabuco 875. Tel.: 4300-2448.
• **HANSEL Y GRETEL**, de E. Humperdinck. Ensamble lírico orquestal. Dir. musical: Gustavo Codina. Dir.: Uriel Milstein. Sábado y domingo: 15 hs. Ent.: $ 10.
• **UNA HISTORIA RE-COLGADA**. Musical infantil. Dir.: Gabriel Gestal. Sábado y domingo: 17 hs. Ent.: $ 7.

METROPOLITAN I. Av. Corrientes 1343. Tel.: 4371-0816.
PIPO PESCADOR
en: "El auto de papá". Sábado: 15.30 hs., domingo y lunes: 15 hs.

METROPOLITAN II. Av. Corrientes 1343. Tel.: 4371-0816.
JARDIN AZUL
en: "La fiesta de los sueños". Sábado: 15 hs., domingo: 15 y 17 hs., lunes: 15 hs.

NDATENEO (Espacio cultural). Paraguay 918. Tel.: 4328-2888.
DIEZ CORAZONES
de Marcela Satz. Teatro de ficción para chicos. Animate a vivir algo diferente... Con Barbara Campanella, Mariana Hansen y elenco. Efectos especiales, ambientación sensorial. Dir.: Claudio Da Passano. Sábado y domingo: 15 hs. Ent. desde: $ 3.

ZOO DE BUENOS AIRES. Av. Las Heras y Av. Sarmiento. Tel.: 4806-7411.
Divertido por naturaleza!
Ahora también... Monstruos Marinos. Cursos de granja, de reptiles, de fauna y fotografía animal. Festejo de cumpleaños. Martes a viernes: 9 a 18 hs., sábado y domingo: 10 a 18 hs. Pasaporte: $ 6,90 (menores de 12 años: gratis).

VARIEDADES

& RECITALES

ARANJUEZ. Av. Belgrano 2589. Tel.: 4941-9206/4308-2308.
CENA-SHOW-BAILE
Un lugar encantador. Calidéz y estilo en la noche más divertida. Show del recuerdo. Música en vivo. Imitaciones y humor. Tenedor y canilla libre. Dto. a grupos. Reservas con anticip. Viernes y sábado.

BAR SUR. Estados Unidos 299. Tel.: 4362-6086. "35 años con el tango y la cultura", "Ricardo Montesino" pta. su show "Tradicional y participativo" en la casa más antigua de San Telmo. Gran elenco. Lunes a sábado: 20 a 3 hs. Ent.: $ 15 (con pizza libre). www.centroculturaltango.com.ar.

BAR NACIONAL. Estados Unidos 308 (San Telmo). Tel.: 4361-5539.
RITA CORTESE-CLARIBEL MEDINA
y su orquesta en: **Ojalá te enamores**. Canciones de amor, boleros, guarachas... Viernes: 0 h., sábado: 0.30 hs. Ent.: $ 15.

CAFE HOMERO. Cabrera 4946. Tel.: 4701-7357.
LINA AVELLANEDA
en: "Tangolina". Con Nicolás Ledesma, Quique Guerra y Horacio Romo. Sábado: 21.30 hs. (Reservas: 4259-8174).

CAFE TORTONI (Sala "Alfonsina Storni"). Av. de Mayo 829. Reservas: (15)4915-7780.
MARIA VOLONTE
en: "Tango y otras pasiones". Jueves: 21 hs.

CAFE TORTONI (La Bodega). Av. de Mayo 829. Tel.: 4342-4328.
***CREOLE JAZZ BAND**. 19 años consecutivos!. Con la participación de "María Alexandra". Viernes: 21 hs.
• **FENIX JAZZ BAND**. 25 años consecutivos!. Jazz tradicional. Sábado: 23 hs.

CLUB DEL VINO. Cabrera 4737. Tel.: 4833-8300.
• **EL ARRANQUE** pta. su CD: "Clásicos". Viernes: 21 hs. Ent. desde: $ 15.
***CARLOS PERCIAVALLE**. Vuelve el Rey!!!. pta.: "Al este del paraíso". Viernes: 23.30 hs., domingo: 21 hs. Ent. desde: $ 15.
• **ENCUENTRO A TODO TANGO**. 8ª temporada consecutiva!. Con Horacio Salgan, Ubaldo de Lío, Néstor Marconi Trío y Nuevo Quinteto Real: Oscar Giunta (contrabajo), Hermes Peressini (violín), Néstor Marconi (bandoneón), Horacio Salgan (piano), Ubaldo de Lío (guitarra). Sábado: 21 hs. Ent. desde: $ 15.
***CACHAFAZ**, de Copi. Tragedia bárbara en dos actos y en verso. Mitología Rioplatense Surrealista. Dir.: Miguel Pittier. Sábado: 0.30 hs. Ent. desde: $ 6.
EL TEATRO. Federico Lacroze y Alvarez Thomas.
LA MISSISSIPPI
pta. temas de su CD: "Bit Hippie". Gira interbarrial 2002. Sábado: 22 hs.

GOLDEN. Esmeralda 1040. Tel.: 4313-4323.
Show exclusivo para mujeres
Despedidas de soltera. Divorcios. Cumpleaños. Animación: "Ricardo Dupont". Viernes y sábado: 22 hs. Ent.: $ 20 (c/consumición)... y desde "medianoche", para disfrutar de la mejor música... Golden discoteque Exclusivo para mayores de 25 años. Damas s/cargo hasta las 2 hs.

LA BIBLIOTECA. Marcelo T. de Alvear 1155. Tel.: 4811-0673.
DONNA CAROLL
Con Oscar López Ruiz: "Música x 2". Jazz y algo más... Sábado: 21.30 hs. Ent.: $ 15 (c/copa de champagne); $ 25 (c/cena).

LA CASONA DE FERNANDO. Av. Garay 2301. Tel.: 4308-0006. Sensacional éxito!... una noche inolvidable!
Cena-Tango-Show-Baile
ABEL CORDOBA
Diego Solís, Néstor Rolán, Carlos Cristal, Daniel Olivera, Patricia Duarte y Siempre Salta (folclore). Dir. musical: Los Rivas. Bailamos todos los ritmos. Eventos, cumpleaños. Menú a la carta. Sábado: 22 hs.
Viernes. "Micrófono abierto". Anotáte y cantá. Dir. musical: "Los Rivas".

LA CUMPARSITA. Chile y Balcarce. Tel.: 4361-6880/4302-3387. Alberto "Chino" Hidalgo, Reinaldo Martín, Alberto Podestá, Roxana Morán, Juan Carlos Godoy, Ricardo Marín, Jorge Solá Trío y Quinteto "La cumparsita". Animación: Reynaldo Mompel. Dir. gral.: Juan Atanás. Estac. vigilado. Diariamente: 22.30 a 4 hs. ($ 25 c/consumición).

LA TARANTELA. Medrano 476. Tel.: 4983-5186. Viernes, sábado...
CENA-SHOW
Diversión y mucho... **baile**. Tenedor y canilla libre. Cotillón. Despedidas y agasajos. Viernes y sábado.

LUNA PARK. Av. Corrientes 99. Tel.: 4311-5100.
"Voley internacional"
ARGENTINA vs. PORTUGAL
Sábado 27: 18 hs., domingo 28 de julio: 17 hs. Loc. desde: $ 5.

MITOS ARGENTINOS. Humberto Primo 489 (San Telmo). Restaurant-Pub-Boliche. Tel.: 4362-7810(15)4179-2807. Rock nacional...
-Viernes: "Sin Sol" (0 h.); "Almas Cruzadas" (1 h.); "Mandriles" (2.30 hs.)
-Sábado: "Defensa Civil" (23 hs.); "Pobre Morales" (1 h.); "Pequeños Ser 2" (2.30 hs.) "Fiesta de la amistad", después 3 hs. !!! Todos a la pista... y a bailar hasta las 7 hs.!!! Entrada: desde las 23 hs. Damas: $ 2, Caballeros: $ 5. Cons. mínima obligatoria: $ 3.

PLANETARIO "Galileo Galilei". Av. Sarmiento y Belisario Roldán. Tel.: 4771-9393/6629. Ent.: $ 4 (menores de 5 años y jub. gratis).
NUESTRA ESTRELLA EN EL COSMOS
Diariamente: 15 hs. (para niños menores de 12 años). Relato en vivo.

MAR DEL PLATA

AMBASSADOR. Córdoba 1673. Tel.: 493-5050. (Sonido Dolby). Ent.: $ 6 (miérc.: $ 3).
• **Sala I**. A las 15, 17, 18.50, 20.40 y 22.40 hs.: **HOMBRES DE NEGRO II** (MIIB). Dir.: Barry Sonnenfeld. Sáb. trasn. 0.20 hs. S/R.
• **Sala II**. A las 14.20, 16.10, 18 y 19.50 hs.: **SPIRIT** (El corcel indomable). Dir.: Kelly Asbury-Lorna Cook; 21.40, 23.20 y sáb. trasn. 1 h.: **SAMY Y YO**, con Ricardo Darín y Angie Cepeda. S/R.
• **Sala III**. A las 14.40, 16.30 y 18.20 hs.: **LILO Y STITCH**. Dir.: Ch. Sanders y D. DeBlois. (En castellano). S/R; 20.10, 22.10 y sáb. trasn. 0 h.: **APASIONADOS**, con Pablo Echarri y Nancy Duplaa. P/13.

CINEMA (Sala II). Rivadavia 3050. Tel.: 492-3700. A las 15.40, 17.20 y 19 hs. (desde sáb. también: 10.40, 12.20 y 14 hs.).: **STAR WARS** (Episodio II-El ataque de los clones). Dir.: George Lucas; 20.50, 23 y sáb. y miérc. trasn. 0.50 hs.: **HOMBRES DE NEGRO II** (MIIB). Dir.: Barry Sonnenfeld. S/R. Ent.: $ 5 (miérc.: $ 3).

DEL PASEO. Diagonal y Pueyrredón 2958. Tel.: 496-1112. Ent.: $ 5 (miérc.: $ 3).
• **Sala II**. A las 16.10 y 18 hs. (desde sáb. también: 10.30, 12.30 y 14.20 hs.).: **LA ERA DE HIELO**: S/R; 19.50, 22.10 y miérc. y sáb. trasn. 0.30 hs.: **JOHN Q.** (Situación extrema). Dir.: Nick Cassavetes, con Denzel Washington. P/13.
• **Sala III**. A las 16.10 y 18 hs. (desde sáb. también: 10.30, 12.30 y 14.20 hs.).: **LA ERA DE HIELO**. S/R; 20.10, 22.30 y miérc. y sáb. trasn. 0.40 hs.: **INFIDELIDAD**, con Richard Gere. P/13.

Crónica Edición de la Tarde. Director: Mario Alberto Fernández. Redacción, Administración y Publicidad: Azopardo y Garay. Teléfonos: 4361-1001/1051. Fax: 4361-4237 (E-Mail: diariocronica@yahoo.com.ar)

Poco antes de las 10 se hizo sonar la sirena que recuerda el momento exacto de la tragedia que se llevó la vida de ochenta y seis personas, cuyas fotos se pegaron en la pared del edificio nuevo.

AMIA: DURO RECLAMO POR JUSTICIA

Con durísimas acusaciones hacia la justicia argentina y por sobre todas cosas reiterando, una vez más, airados reclamos para que sea esclarecido totalmente el episodio en el que murieron sus seres queridos, familiares y amigos de los fallecidos en el atentado a la AMIA realizaron esta mañana un multitudinario acto en el lugar donde fue reconstruida la sede de la Mutual Judía, con motivo de cumplirse ocho años del ataque que con la aparente utilización de un cochebomba, hizo estallar el edificio de la calle Pasteur a las 9.53 del 18 de julio de 1994. Durante el acto los organizadores volvieron a acusar a los jueces y a los funcionarios "porque no investigan como deben hacerlo, pese a tener las pruebas que corroboran los establecido por nuestra querella" dijo el titular de la DAIA, Moisés Hercman. A lo largo de la jornada de hoy se realizará una serie de actos para repudiar la "masacre de terroristas con la activa y entusiasta complicidad de una conexión local", en la cual se destaca una concentración en Plaza de Mayo. El momento de mayor tensión se vivió cuando, tal como ocurre año tras año, se escuchó el sonar de la sirena de un ambulancia recordando los instantes posteriores a la explosión. Hercman cuestionó puntualmente a la jueza federal María Romilda Servini de Cubría por "el sobreseimiento de funcionarios judiciales de alto rango responsables de la desaparición de 60 casetes de escuchas telefónicas por impericia".

"Asistimos profundamente asqueados y pudimos comprobar el cáncer de la corrupción que ha adquirido nuestro país, ya que nos ha provocado estupor la decisión de sobreseimiento de funcionarios judiciales de alto rango", sostuvo Hercman y le exigió a Servini que "cumpla con su deber sin dilación, que investigue y sancione como corresponde que no estamos distraídos ni lo estaremos". Las palabras del dirigente se produjeron antes miles de personas que recordaron esta mañana el brutal atentado terrorista contra la sede de la AMIA y exigieron el total esclarecimiento del ataque que mató a 85 personas, al cumplirse hoy ocho años de ese hecho. A las 9.53, la hora exacta en que se produjo la explosión, sin la presencia de funcionarios nacionales y con la participación del jefe de gobierno Anibal Ibarra, se hizo sonar la sirena de una ambulancia que recordó el trágico momento, y se leyeron todos los nombres de las víctimas. "El Estado argentino es la conexión local del atentado terrorista", fue el lema del acto, que contó con el apoyo de la Interbarrial de Asambleas Populares vecinales, entre otras agrupaciones. A continuación detallamos la cronología del hecho:

Los familiares de las víctimas culparon a funcionarios por "no investigar pese a tener pruebas"

√18 de julio de 1994: a las 9.53 un cochebomba explota en la mutual judía AMIA de Pasteur 633. Esta vez causa 85 muertos y 200 heridos.

√25 de julio: se encuentra entre los escombros de AMIA la hasta hoy única prueba material de cómo ocurrió el ataque, el block de un motor de la Trafic, usada como cochebomba con 300 kilos de amonal.

√27 de julio: se detiene a Carlos Telleldín, un reducidor de autos que tuvo esa camioneta en sus manos. Hoy es uno de los sometidos a juicio oral como "partícipe necesario".

√9 de junio de 1995: se inicia el legajo "Brigadas", que investiga a policías bonaerenses en actividad tras los dichos de Telleldín en la cárcel a la camarista Luisa Riva Aramayo. El reducidor habló por primera vez de la entrega de la camioneta a una "patota" bonaerense.

√12 de julio de 1996: luego de una declaración indagatoria de Telleldín ante el juez federal Juan José Galeano, éste detiene al entonces jefe de la división Sustracción Automotores de la bonaerense, comisario Juan José Ribelli, y a los policías Raúl Ibarra, Anastasio Leal, Mario Barreiro y otros. Estos cuatro son acusados de "partícipes necesarios".

√31 de julio: Galeano procesa a los policías como partícipes del atentado y los acusa de haber recibido la Trafic de manos de Telleldín.

16 de setiembre: los jueces de la sala II de la Cámara Federal confirman todos los procesamientos y prisiones preventivas.

√20 de diciembre: Este fallo es avalado también por la sala II de la Cámara de Casación, que rechaza un recurso de queja de los policías.

√31 de julio de 1997: se crea la Unidad Antiterrorista de la Policía Federal, que centraliza la investigación.

√13 de julio de 1998: se prorrogan las prisiones preventivas de los ahora ex policías bonaerenses detenidos.

√11 de mayo de 1999: La Cámara Federal confirma el procesamiento que el juez Galeano había dictado a Telleldín como "partícipe necesario" del atentado.

√26 de febrero de 2000: el juez da por cerrada la parte de la causa que atañe a estos acusados y envía todo a juicio oral.

√24 de setiembre de 2001: el Tribunal Oral Federal 3 da inicio al juicio contra los cinco acusados de partícipes necesarios y otros 15 por delitos menores, que se realiza en la actualidad.

Los rostros del dolor: miles de personas lloraron al recordarse los nombres.

El comisario Franchiotti, sospechado, pero libre

"En los últimos días nos dimos cuenta de que un subordinado del comisario Ribelli, el comisario Alfredo Franchiotti, apareció disparando contra manifestantes en la estación de Avellaneda. Para colmo, muchos hablan de sus distinciones profesionales y condecoraciones provenientes de las altas esferas del poder, cuando en realidad eso no certifica en absoluto su condición de inocencia. El mismo hombre que hoy está seriamente comprometido con las muertes de dos personas a raíz de cámaras y fotografías, no fue a parar a la cárcel porque nosotros no tenemos esos tipos de documentos para involucrarlo". De esta manera José Hercman, titular de la DAIA, apuntó sus acusaciones hacia quien es uno de los máximos sospechados por los fallecimientos de los jóvenes Darío Santillán y Maximiliano Kosteki durante un desplazamiento de organizaciones piqueteras que derivó en durísimos enfrentamientos con la policía bonaerense.

"Creemos que los responsables de lo que le sucedió a nuestros familiares y amigos están más allá de los que la justicia citó por estar sospechados del episodio. El caso de Franchiotti es un ejemplo más de esta situación, porque habla a las claras de las diferencias de criterios que existen en la justicia argentina para no encarcelar a un hombre que está acusado de matar a dos personas y sospechado de participar en el atentado a la AMIA" finalizó el dirigente durante su disertación.

ATENCION SR. CANILLITA INFORMAMOS QUE PARA COMUNICARSE CON crónica POR CUALQUIER RECLAMO, CONSULTA, INQUIETUD, NOVEDAD, SUGERENCIA, ETC. CUENTA CON NUESTRA DIRECCION DE E-MAIL: vendedores@cronica.com.ar. FAX 4361-6591 y TELEFONO 4361-1001/51 INT. 330